京城日報
夕刊
九月十四日（金）
發行所　京城日報社

總督府　蔘精　元調劑所　京城　貴生堂

國民軍灤州に入る
白崇禧氏は十四日中に司令部を灤州に進む

【天津十三日發】支那側その他の情報を綜合する〔に〕國民軍は十三日〔illegible〕灤州に入城し白崇禧氏は十四日その司令部を灤州に進むるに決したと

直魯軍の大部分逃亡

【天津十四日發】直魯軍の大部分は〔illegible〕或は革命軍に投降し又は〔illegible〕である

直奉兩軍衝突か
砲聲殷々として灤州附近に起る

【天津十三日發】〔illegible〕

奉軍五千昌黎に向ふ

【天津十三日發】〔illegible〕

直魯軍改編の爲め
楊氏山海關に向ふ
重大なる結果を招來せん

【奉天十四日發】〔illegible〕

戰は一段落
張宗昌氏は亡命し
褚玉璞氏は重傷

【天津十四日發】〔illegible〕

直魯の敗兵
土匪に變ず
掠奪暴行を働く

【天津十三日發】〔illegible〕

兩陛下本日
御還幸啓
那須御用邸から

【東京電話】去る七月二十七日以來那須御用邸に御滯在中の天皇皇后兩陛下には〔illegible〕十四日午前九時五分〔illegible〕御用邸〔illegible〕午後一時十分〔illegible〕宮城に入らせられた

閻氏近く入京

【北京十三日發】〔illegible〕

斯波氏復黨
圓滿に解決

【東京電話】斯波貞吉氏の〔illegible〕

閣議の決定

【東京電話】本日の閣議で左の如く決定した
〔illegible〕

漢冶萍公司
債權確保方策
近く關係方面が會合し
聯合會議を開く

【東京電話】漢冶萍公司の〔illegible〕

白崇禧と張宗昌と
張學良の關係（上）
奉天支局　北原生

〔illegible〕

經學院秋季釋奠
（上）大成殿祭奠（下）一般參拜者焚香

けふ經學院で
古雅な釋奠祭
いと嚴かに行はる
今秋から特に
儀禮が變った
千年來のしきたりを捨て、八佾の舞に換へる

〔illegible〕

特筆すべき變化
福士課長談

實にこれは特筆すべき大事である、過去二千年近くも〔illegible〕で慣行し來つてゐる儀禮を此の祭典から八佾の舞にかへ、支那と同等な國だといふことにしたものは兩班儒生の思想の變化、即ち日本といふ觀念が如何に深くなつて來たかを〔illegible〕の上に立證したものである」といつてゐる

無私めがね

〔illegible〕

人

◇〔illegible〕
◇〔illegible〕

妖鬼流血錄【18】
長谷川伸作　木村哲二　伊藤幾久造畫

返り咲したおせん（4）

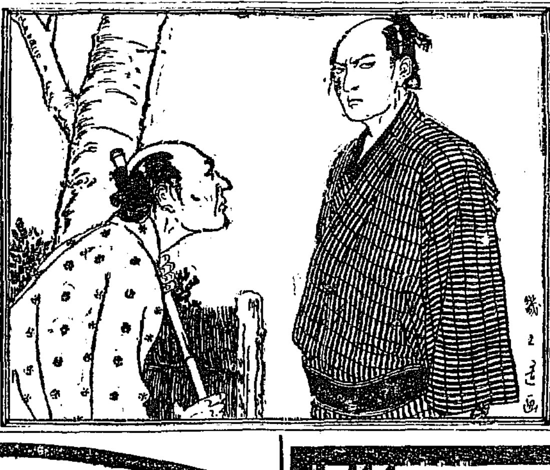

〔illegible〕

あすの天氣（15）

〔illegible〕

仁川滿潮時（九月十四日）　午前〔illegible〕時〔illegible〕分　午後〔illegible〕時〔illegible〕分

冬物　毛メリヤス　毛糸製品　荷揃　店内陳列・カタログ進呈
現金問屋　高松福三郎商店　大阪市東區南本町四丁目　東京市日本橋區龜井町四

五千圓のひろひ物
日本債券月報社

腦溢血！
危險信號（高血壓）を無視する勿れ
動脈硬化症　治療及豫防劑　アニマザ
總代理店　田邊元三郎商店　田邊五兵衞商店

肺結核　新藥　代表の　ファゴール
一手販賣元　友田合資會社　東京市日本橋區本町

寫眞機と材料アルバム類　思ひ切つて安い　山崎寫眞機店

けふ晴れの吉辰に御納采の御儀滯りなし
御心厚き幣贄を御贈進
山邊別當が御使ひで

【東京電話】紫の杜のみどりいよ〳〵濃やかに秋晴うらゝかに澄みて小石川第六天町の松平子爵邸はけふ十四日秩父宮殿下から節子姫に御心こめた幣贄の數々を御贈進御納采を遊ばさるゝ悦びの日、秋陽麗かに照り映へて、この朝子爵邸では朝まだきから門も一文字に明けはなされて打水のあとすが〳〵しく

晴れの御使

山邊別當を迎へる階上御座敷の正殿の御間は金銀の色まばゆき御飾の双幅にかざられ中央には絢爛なる[illegible]を聳へる長束、ダアーリア、ローズ、カーネーションの香もふくよかな洋花とりどりを盛花した銀器がさやかしいなかに準備は全く整ひ今は御使を御待ちするばかりとなつた。赤坂表町御殿ではこの日、午前九時過ぎ目出たき御使山邊別當は大禮服正裝に[illegible]御殿階上御居間に參殿、[illegible]としては前田事務官等[illegible]やがて殿下には[illegible]の御通常服にて[illegible]「子爵松平恒雄節子と結婚の約をなすために納采を行ふ」べき旨をのべ給ふた。山邊別當はうや〳〵しく御前に參進かしこき御沙汰を拜して退下、直に晴れの御使として小石川子爵邸に向つた。[illegible]ピタと玄關に横付された御使山邊別當である。[illegible]には松平保男子、[illegible]夫妻等威儀を正してお出迎へ申し上げた、やがて子爵夫妻は階上正殿の座につき御使は參進して殿下の有難き台旨を[illegible]に宣ひ、一旦休憩所に退いたこの間御悦びとも謹き節子姫、デコルテ、アトレーンの御洋装も華々と御父君様とともに正殿に[illegible]晴れの御姿を運へた、山邊別當は姫のみまへに參進正膝につけば子爵は姫に代つて謹んで

台旨の厚き

に答へ奉つた、別當は更に殿下の御心盡くしの絹衣、帯、單、檜扇、帖紙の外に絹[illegible]一折、御肴一荷を添へて御目録をうや〳〵しく贈進し子爵はこれを謹んで拜受した、かくての大任を了へた山邊別當は[illegible]御饗應の中を退出御殿にて[illegible]の儀滯りなく終れる旨を殿下に御答へ申上げた殿下にはいとゞ御滿足氣に謝辭の[illegible]を深くいたはらせた

松平家から御禮

【東京電話】御納采の儀に際して御心あつき幣贄の數々を拜した松平保男子爵は松平家を代表して東京赤坂表町御殿に參向せしめ御禮の言上および御肴を獻上して厚く御禮を申上げた

御祝品を御下賜

【東京電話】秩父宮殿下と節子姫の御婚約に就の外松平[illegible]より御納采の儀に[illegible]には御祝として松平家に御納采の[illegible]一折を御下賜に[illegible]の御沙汰あり三浦事務官は十四日午前十一時秩父宮殿下に拜謁この旨を傳達し御下賜の品を御贈りした又松平恒雄氏一家に對しても御祝ひとして午後一時牛使を差遣され絹布一折を御下賜になつた

舊府廳舍跡へ三越のお引越し
大枚皆萬圓を投げ出して
近く本契約を結ぶ

總督府裏手拔きの場所である舊府廳舍跡地は府廳移轉以來處分について府では買手をさがして居たが、移轉以來三年、買手もなく今日に至り年々數萬圓の起債利拂ひに追はれてゐたが、なかなかつく

廣場 に面せる同地は京城都市の美觀上からも府では適當なる有力なる買手を物色中で先に一度はと[illegible]を重ねた結果府會の際において[illegible]となり、じんせん今日におよんでゐたが最近三越出張所京城出張所が同地に大デパアートメートストアを建設する計畫にて府と交渉を開始した結果、今回協定なり、

廣場に面せる土地のうち約四百坪を舊府廳跡の[illegible]京城公會堂中[illegible]一坪百圓で賣却することに決定したこれにより府では直に府協議會を招集してこれに附議し府財政よりこれを承認する事となつた、府協議會の結果、[illegible]一致の賛同を得たので十五日午後、馬野府尹および加藤京城三越出張所長との間に假契約を

結び 加藤氏は今明日中に上京本店に報告のため出發する事となつた、すでに三越東京の事務當局においても承諾済みなので近く府と三越本店の正式協定の上本契約を結ぶはずである

懸案と なれる百萬圓の起債償還を[illegible]ふ事となつてゐる然して、殘地の府廳の[illegible]道路は

明秋までに五層樓の大建築
殘地は分筆入札
起債の償還をやる

三越の買收せる一區劃とは別に北側、旅行北五間および北側、現の間口北五間の長方形狀の土地であつて、元舊府廳舍跡地の四百十一坪であるが、各種街に評價すれば總額坪に關せる一坪は八百五十圓乃至九百圓に當たり、三越はこれによりはなはだしく新建築において國體する事となつて殘るたる土地については、國道に面せる旭町一丁目の殘地の一區劃六百六十八坪も他の有力なる會社と目下[illegible]交渉中で近く正式決定を見るはずであり府はこの二區劃の間に五間道路を設け更に旭町一丁目間にも東西に通ずる五間道路を設け、その殘地は發地分筆して競爭入札になし

來年秋 までに五層樓の大建築をなし、[illegible]の[illegible]を[illegible]

二三年計畫で建てる
加藤三越出張所長語る

旭町三丁目入口より十二間道路を大和町方面に通するので、新三越の一帶は大京城を飾る繁華地區となるであらう

今度府有地の[illegible]をもたらして三越の加藤出張所長を訪へば「どうしてわかりましたか買收に決定したことは事實だがまだくはしいことは發表しかねます」と口を緘したがそれでも包ぎれぬ喜びを見せて抱負を語る、

最初は御大典記念の博覽會に間に合はせやうと急いでゐましたが色んな都合で後れてしまひました。しかし府の新築するのだから二、三年計畫で朝鮮における百貨店として名實共にはづかしからぬ建物を建てたいと思つてゐます詳細は明晩（十五日夜）出發本店出張協議した上決定しますから建築に關する一切のことは來年頃でないときまりませぬ私の喜びとすることは開地を買收し府政の負擔が輕くなつた上勝來朝鮮の商業繁榮の爲つくされることです、そうなればいづれ出張所から支店に昇格することでせう

大都市の名實を供へる
府政上にも一光明
馬野府尹語る

右について馬野府尹は語る

あの土地を三越が買つたことは殘地處分の上にも非常に有利で又商業上の繁榮においても大いに期待すべき事があり、何れこれも纏まること思ふ。叉殘地入札に附して競爭す

ることになつてゐるから、このあたりは即ち二幹線道路が通り又三越の高樓や大會社の大建築が櫛比することゝなつて朝鮮唯一の大都市の名實を供へるに至るであらうなほこれによつて府としても大きな財金が返せることになつて非常な好都合である

國境派遣の龍山部隊歸る
山砲小隊はあす
七八聯隊は十七日

龍山部隊中國境地方の警備のため派遣されてゐた龍山部隊も、いよ〳〵警備の任務期も過ぎ去つたので山砲小隊および、七八聯隊の各大隊は左の日割で歸還することになつた

▲山砲小隊　十五日午前七時三十分龍山着
▲七八聯隊第三大隊　十七日午前十時五分京城着

邦人夫婦を會談中射殺す
犯人四名を逮捕
銃器取引からか

【奉天電話】十四日午後八時頃奉天宮島町九番地松田與次郎方に三人連の支那人が訪れ主人松田およ[illegible]夫妻と子と三人が奥の[illegible]に支那刀を以つて松田夫婦を突き刺し即死せしめピストル六挺を奪つて逃走した日本警察は直に非常警戒を行ひ十四日未明に至り犯人[illegible]外三名を逮捕したが逮捕に當たり賊はピストルで抵抗し大騒ぎを演じた原因は銃器取引からのことらしい

實業リーグ
明日から

京城實業野球聯盟秋季リーグ戦はいよ〳〵十五日午後四時から京城運動場で舉行する事になつたが、第一日十五日に、トップを承るは殖銀對[illegible]で、第一戦に府廳チームで、リーグ戦にこのゲームは一勝一敗になつてゐるから、技量を競ふべく興味あるゲームを演ずることだらう、府廳は試合振ともいふべく興味あるゲーム參加と共に府庁の[illegible]をとゝのへてゐるといふことである

千圓位で出來る
商賣開店法

素人の方これまで目論見であつた方、居ながらの方等が千圓位で開業を選いてどし〳〵賣れ、大きな儲けにもならないやうに經營する商賣の選んで二十余種、仕入場から、儲けの秘訣の構へ方から販賣の方法までを説明々々のコツが極く詳しく公開してある實際に調べた東京、大阪、名古屋の商賣の商賣な開店の秘訣を知りたい方はすぐ當社へ四錢切手入貳圓(送料共)でまた發表の[illegible]でハガキでもスグお注文下さい代金引換でもお送り申します名古屋市東區松坂町日本商業研究會出版部へ……。

獵天狗達の活躍時代
鴨打ちの日歸りが賑はおふ
愈よあすから解禁

全鮮大小獵天狗連が今年こそはと待つてゐた狩獵期もいよ〳〵十五日から解禁せらるることゝなつた、この大小天狗連が銃と愛犬と、唯一の愛銃と愛犬そうして經驗と實歷と過去の天狗話題を以て生活の上に一つの蓄積と誇を語る日を迎へたのである、この天狗連が得獲を

持して廣漠たる山また山、廣原たる野を我物顔に闊歩し我が愛犬を唯一の友となし、愛犬のコンダクターの指導を仰つて獲物の發見難な獲前を誇る、京城天狗連は早くも十四日までに狩獵免狀を下付せられたるもの約三百名に達してゐる狩獵解禁日十五日は土曜

日であり十六日は日曜日である、天狗連はすでに狩獵地を選定して獲物をへてゐる獲物が容易に得ることであらう尤も、十五日からは水鳥と或る一般の捕獲であつてキジ鶏は十一月から解禁せられるのであつて京城天狗連の手近な獵場は京仁[illegible]に限る

獵友會の田鴫競獵
十六日京義線に於て

獵友會では十六日京義線第一[illegible]において臨時競獵を行ふ事となつて[illegible]二十分京城驛發列車で出發し[illegible]午後七時五分に歸城の豫定である

第四回全鮮
女子庭球選手權大會
十月一日京城運動場にて

聢く女子體育の振興のために生れた、わが全鮮女子庭球選手權大會もこゝに四度び回を重ねるまでに育ちました、啻に技に於ても、數に於ても年々御時代的の飛躍をして來た本大會は、更に昨年からはシングルスも併せて舉行する事に致しました、これで學校以外の選手の方も、パートナーなくとも容易に出場出來るわけでありますから どうぞテニスウイメンの方はふるつて參加され、半島年中行事の花たる本大會をして一層意義あり光彩あるものとして下さい

- 期日　十月一日（始政記念日）雨天の際は順延
- 會場　京城運動場コート
- 種別　軟球でダブルスとシングルスとを行ひます
- 資格　參加選手は在鮮の女子であればどなたでもいゝのです
- 申込　九月廿五日までに住所或は學校其他所屬團體と姓名を明記して往復ハガキで本社運動部あてお申込下さい、尚シングルスか、ダブルスかも明瞭に書いて下さい
- 附記　ボールは九菱ボールを使用します、尚御賞與の品は返信用郵券相添へお問合せ下さい

主催　京城日報社　每日申報社

體育デーのポスター
十月一日京城運動場で行はれる第五回京城府體育デーの宣傳ポスター（版畫は多田毅三氏）

水害義捐金 （十四日正午締切）

金貳百圓　加藤精米所仁川支店　加藤平太郎
金六拾五圓　朝鮮農草元賣捌株式會社木店員一同
金五拾圓　南大門通三丁目　新井醫房
金拾圓（宛）京城龍山婦人會、海州道立醫院職員一同
東京から來鮮の譜在濟無名氏、京城大和町大和屋洗濯店石丸齋一、龍山漢江通一三西原齒科婦人科醫院、海州金相敦、同金相殷
金五圓宛　海州海州電氣會社、同相愛褸、同杵屋行
金參圓　海州韓宗沫
金貳圓宛　東京來、瀧花酒昂淀大正大連京城出張所北井清次郎、海州李貞根、同北成源、同張鎮斗、同西鮮精米所、同白熾昌、同金永振、同西一旅館、同朴在[illegible]、金潤[illegible]
金壹圓宛　京城西村清、京城一町山地樓內二輝、海州朝鮮飯館、同安昌洋服店、同金龍鉉、同萬淸、同劉永淶、同高橋左衛、同今福四郎、同無名氏、同高橋[illegible]、同無名[illegible]
金五拾錢宛　京城大和町大和屋洗濯店[illegible]、同[illegible]
計金四百六十一圓五十錢
累計金六千四百七十二圓十六錢

訂正　九月十三日朝刊京城帝國大學豫科學友會生徒一同より寄付金三十五圓五十九錢とあるは金三十五圓九十七錢に訂正す

高島呑洲氏來城

御相撲の大家にして予言界の重鎭たる高島易斷總本部總長高島呑洲氏は今回京城有志の招待に依り短期臨時出張し一般諸氏の鑑定求めに應ずる由別に京城本町巴城館内に滯在鑑定申込大多數ならん

取消

本月五日貴紙朝刊に「小學校訓導御用邸に侵入云々」と題する記事有之候處右記事は事實無根に付御取消相成度候

昭和三年九月十日　宮内省
京城日報社御中

ジンシパンスタ
難症治療の大革命
木下博士創製 强力消炎塗布劑
肺炎、肋膜炎、腹膜炎、盲腸炎、乳腺炎、淋巴腺炎、睾丸炎、痔疾等に病む人は先づ本劑の奇効を知れ
詳細説明書送呈
壹圓五十錢、貳圓七十錢
大阪市......木下藥局

◎助產婦看護婦 產婆生徒募集
九州產婆學校

撫順炭　自製煉炭
三國商會京城本店

頭痛には……ノーシン

銃砲と火藥
狩獵の季節來る
御準備は弊社へ
在庫豐富
京城府大......德本商事株式會社
カタログ御請求次第呈上

姙娠調節法の書
少ない子で樂に暮せます
東京......小川隆四郎

月經滯り相談
母友社

ニキビに光る君
製造元 朝鮮總發賣元 廣瀨元一郎製藥所
京城本町四丁目 木村大藥房

中風病
普光山本坊

犬雜誌ドッグ
日本畜犬之世界社

清溪臺新住宅地

株券紛失公告
東洋興業株式會社

荊妻サヨ儀豫而鄕里ニテ病氣療養中ノ處藥石効無ク十一日午前六時死去致候間此段御通知申上候
九月十四日
夫 中道千吉
親戚 一同
友人 一同

一刀三禮
石碑は専門で信用ある平清
大阪市北區源蔵町天神小橋
勇猛精進

產婦人科 小兒科 女醫 遠山醫院
京城北米倉町九三 電話本局壹六三四番

急告？ 近來蒸パン粉の粗悪なる偽物あり
御買求の際は必らず
玉子印 蒸パン粉と御指定下さい
蒸パン粉 製造本舖 大阪 松本ジャム商會
發賣元 京城 吉川商店

伽耶山 海印寺探勝
南鮮唯一の名刹へ……
定期運轉
大邱發午前七時半 海印寺着同十二時
海印寺發正午十二時 大邱着午後四時
内鮮向旅館料理 完備
大邱驛前 慶尚自動車部

サクラ正宗
冷卸發賣

外務社員招聘
有給 履歷書持參
大同生命京城支部
京城南大門通一丁目一八番地

急告
當地有志の招聘に接し臨時出張
人事百般忽ち氷解す
百發百中
九月十五日より九月廿五日まで
京城本町二丁目 巴城館

切支丹講演會

朝鮮で殉教の加特力公教講演會である大日本公教青年會の主催「切支丹迫害と殉教」史講演會は十三日午後七時半本町明治町教會で開催、定刻前既に満員の盛況を呈し、佛國領事をはじめ城大のマーテル教授その他城大學生、師範學生や各種の人々を網羅した、定刻主催者を代表して平山政十氏開會の挨拶を述べ、プログラムに移り、田川一雄氏のバイオリンセロあり、浦川和三郎師の「本邦における切支丹の潜伏とその迫害について」の講演あり、休憩の時はボダン師が得意のピアノ獨奏に聴衆を喜ばせたのち、浦川師は引つゞき本邦における迫害史を述べ悲惨なる迫害にも堪へた切支丹教徒の忍苦に聴衆の感動を誘ひ、盛會裡に午後十時散會した（寫眞は講演の會場）

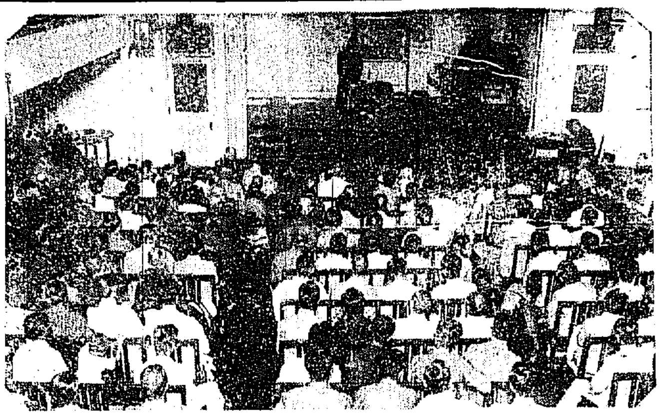

體温計の狂ひ

總督府商工課　太田　修

先月末から本月始めにかけて七日間、京城府廳、商工課度量衡係三越コドモ展覽會場の三ヶ所で府民の體温計の検査を致しましたが、その成績は受驗人員二八一七人、受驗個數三四四五本に對して不良個數七四七本、二割一分六厘の不合格率をみたのであります。

體温計は醫療器に多く、家庭に於て上記ち取扱器に使用されて居る醫療や醫者に多く、殊に病院小兒科醫の如きは使用者の體温器と共に病院體温器、臨床用體温器と共に御承知の通り體温計は大正十五年四月一日以降から計量器と共に政府で檢査して居るのですが、それ以前に朝鮮に輸入移入されて居るものが相當ありまして、今回の檢査の結果不合格率の最も大きいのはこれ等無檢定の品であつたのです。

嘆かはしいのは九度目盛即ち九分五厘の狂ひを生じて居たものがありましたが、今までよくもこんな體温計で病人の體温を計つてをられた事だと驚いた次第です。

體温計は一般の度量衡器と違つて使はなければ狂はないといふことはなく、現在の器械工業では自然的に狂ひを生ずるのですからこの點を特に注意して戴きたい。今その自然的および使用的範囲に狂ひを生ずる主なる理由を二三述べてみませう

一、經年變化

御承知の通り體温計は小さい硝子管に水銀を充たしたものですこの硝子の性質上時が經つにつれて體積が段々小さくなり、それが為に示度が高くなります。これを經年變化といひますが、今日においてはこれを斷然に防ぐ方法はありません

二、留點不能

體温計には留點といつて體温計をあたゝめると水銀が膨脹して上昇しますが、これを取り出して冷却しても上昇した水銀が下に降りないやうな構造がありますこの構造が悪くなつた體温計は體から離すと水銀が自然に下に降りて來ます。又使用の際でも體温不能のものが相當ありましたが、體温がいくら高くても示度は平温のまゝを示すのでこんな體温計が一番危險であります

三、水銀切れ

次ぎに水銀の切れたものが相當多く、今回の檢査では殆ど爲して居

少年物語　金剛三吉　（三）

中島波奈子

意地悪をした腕太郎達はドヤ〴〵と騒をさせながら歸つて下を向いてゐました

先生の眉毛がピリッと動きました。この先生は仲々怒りつぽい先生でした

「誰です、誰が騒つたんです、騒つた人は出てゐらつしやい」

誰が罪をすゝりました。けれど騒つた人がありません。先生の顏が段々赤く成つて來ました。この時先生は怒つたら恐い事に成るので

「誰もいへないのですか、騒つたのは誰です」

けれどもみんな顏を見合せるばかりです」

太つちよの兼松が騒つた事を知つてる人でもそれをいつたら後でひどい目にされる事がわかつてるので默つてるのです。

「自分があやまりもをして居ながら

なぜあやまる事が出來ないのです、いへないならよろしい、今日の附属時間この教室で遊んだ人だけ手をあげなさい」

けれども誰も手をあげません。

三吉はニヤ〳〵笑つて先生の顏が赤くなつたり眉毛が動いたりするのを見てゐました。

先生は教室で遊んだ人達は手を擧げてもらう〳〵してゐるのでわかりました、その中に太つちよの兼松も居るので、ハハアきつと兼松だなと思つてました。何ゆゑなら、兼松は今までにどこも悪い事をして知らん顏をしてましたから

先生に尋ねても兼松が遊んでいた事をいつたのです。

ンともいはないので先生は益々怒つてしまひました。

「よろしい教室で遊んだ人もなければ確かにを騒つた人もないのならよろしい。先生はこの時間は授業をしません。みんなよく考へなさい。考へて見て悪かつたと思つたらあやまりにいらつしやい。それまで先生は授業をしませんから」

兼松達は仰天しく先生がドアの外へ出られ様とした時でした。

「先生」

と呼んだ人がありました、その聲がとつても間が抜けてるんですもの

「何です」

先生は振返つてそれは三吉が呼んだのだとわかりました。

「何です」

先生はもう一度、むつかしい顏をして聞きました。

「あの硝子瓶を騒つたんだい」兼松をすゝめながら三吉は申しました

「何だか騒つたのは」

先生は意外な氣がしました、きつと兼松達が騒つたんだらうと思つてたのに、意外の三吉が騒つたといふのですもの。先生は三吉のニヤ〳〵した顏に顏の出來るのがダツとしやくにさはりました。

「何だ先生があんなに聞いたのにあの時なぜいへなかつたんです」

「だつて先生、僕等騒つちやうと先生におこられるもんナ」

朝晩は幼兒の保温に御注意

下着類を揃へるには斯様な心得

體温計はしばしば切れるものもあつて居てもしばしば切れるものもあります、これはアルカリ性物質の爲に切れるので、そういふ體温計は水銀を振ぎ戻した時でも示度に狂ひが生じて居るはずです

返したのですが、これは一般に使用される方も思ひので、體温計を縦つたら水銀を振り下げておいて戴きたい。水銀を手卸したまゝで置くと一寸した衝動で切れる場合があるのです、いくら注意して使

また殘暑のきびしい昨今ではありますが、朝夕は涼しくもなり、次第に寒さへ加へる季節がまゐります。そこでもうそろ〳〵幼兒の保温上の注意もしなければなりません、何故なら幼兒はすべての點に抵抗が少しの冷えにも風邪をひきやすく、その他いろんな故障をおこし易いのでありますそれには何よりもまづ下着に注する考慮が必要でありますが、近頃手編みものがはやつております。

すなはち下着としては四角のベビーコートが使用されます、袖なしのたけをなるべくこしらへたものでありますが赤ちやん用には特に足の先で折り返せる位のものを使用するがよいと思はれます。シャツはいふまでもなく、直接肌にふれるアンダーシャツは柔かい綿網ものメリヤスに限ります。ら前面にはボタンや安全ピンを使はないで、テープをつけて結び合せる方が無難であります。生後一年以上の赤ちやんのには頭からかぶるやうにこしらへた方が具合よくまゐります。

冬になつたらその上にやわらかい毛糸織のシャツを重ねるのです、次ぎにナイトガウン即ち寢まきは御歸還産で着具合のよいメリヤス製のものが適當です、これも赤ちやんのには頭の先が折返せる位の長さにこしらへるがよい都合ですなものを與へますが、外ざはりに下帯組としてはまづ以上のやうも保温の點にも毛糸は最もよい物であるから、編物の出來る方でありますから、ご工夫してこしらへるがよいと思はれます

琴古流の演奏會　廿二日管絃の名流を網羅して（竹翁追悼）

琴古流管絃竹翁の追悼が生まれてまだ日は淺いが、来る廿二日午後五時半から公會堂でその霊を慰く呼びかける事になつた、三絃、琴に

修養團の婦人講習會

會員を募集

は、何れも京城名流の出演を得たので、當日の盛會は期待されてゐるプログラムは左の通りである

一、六段之調二、金剛石三、新高砂四、大内山五、摘草六、千鳥の曲七、茶湯音頭八、さわしろ九、本曲寒獅子一〇、採鷁し一一、夕顏一二、末の契り一三、里の曉一四、磯千鳥一五かざしの雪一六、宮薬一七、都の錦一八、蕗月（尺八松本龍泉（三絃）土田與志子（琴）中塚

修養團京城聯合會では城中小學校において第一回婦人講習會を開く聯合會既に精神を掲げて來た、修養團朝鮮聯合會は今回更にこの十五日（午後一時はじめ）および十六日の兩日午後一時各會員本部樓上においてその婦人講習會を催すことゝなり左の如き規定で會員を募集してゐる

◆會費　一圓五十錢（當日持參の事）定員　百五十名

◆申込締切　十四日

◆申込所　貞洞一九修養團朝鮮聯合會本部（電光化門五五八）諸役公立普通學校石田和市（光化門一〇六〇）龍山鐵道局門田貝陳吉（八

冷たい飲みもの　拵へ方二品

◇果汁を用ひて

果汁の絞りしると、キュラソオや杏らせたクリームをまぜてかためるとあつさりしてゐるが少少の刺激を持つた飲料が出來ます。夏の疲れ果てた時には頭に爽快な氣持ちになれます。

◇ヘーアーアイスクリーム

材料―大きな梨四個中乳三合、砂糖四十五匁、卵黄三個分、キュラソ大匙一杯。

梨の皮をむいて鍋し金ですりおろしぜの二個分を鍋に入れ、ざらめ又は漉こしにします。次ぎに鍋に牛乳三合を入れ、砂糖四十五匁を加へて火にかけ砂糖がとけたら弱火から卸し、キュラソ大匙一杯を加へよくかきまぜます次ぎによくといた卵黄三個を加へてかたまらぬやう充分かきまぜ再び火にかけて前の梨の絞り汁を加へ直ぐに火からおろしてかきまぜながら冷してアイスクリームの器械の中に入れてかためます

◇フルーツアイス

水四合に對して砂糖九十匁を入れレモンの皮に沸にくづきしの少量を加へて香氣をつけ煮たてゝから冷やして置きます。桃、梨、葡萄、パイアップル、メロンなどの季節の果物、何れにても裏ごしたものを加へ、フレザー又はアイスタリー機へ入れ、フレザー又はアイスクリームの機械で凍らせます。砂糖が出なければサラノヘにしてネットリしませぬから果汁の甘に應じて潤澤に用ひた方が好結果が得られます。

龍山一〇〇〇京城驛列車區宇都宮傑音（本局四二六〇）鐘路警察署警補六治（光化門四三六）

◆携帶品　御茶道具、手帖、鉛筆、草履、手拭一筋、宿泊の方は毛布、枕その他

なほ講師は宇津木勢八、赤城渓吉、中山直雄の三氏である

ＪＯＤＫ　プログラム

九月十五日（土曜日）

午前一〇、〇〇　氣象概況、各地天氣實況

同一〇、三〇　料理獻立、日用品値段

午後〇、三〇　講演

習田大學講師部　長谷川快孝

同　三、四五　ニュース

同　六、三〇　童話「夜泣石」　延　昆　欽

同　七、〇〇　西道雜歌摘唱と合唱普入打令其他　表　宿　蓮　中　月月

同　七、三〇　ニュース

同　七、四五　講演婦人と讀物　淺川　伯教

内地放送局演藝中繼　都山流尺八獨奏　佐藤　令山

一、本曲夕月

二、本曲湖上の月

時間　氣象概況、翌日プログラム發表

正誤

昨キネマ館千葉氏の逝懐中故補田云々とあるは現補田所長の誤植につき訂正

將棋新手合（三）

於京城府日本橋町倶樂部一ノ四　海島木將棋所

平手　先手　△二段　關口義雄（東京）　後手　▲二段　有部和歌夫（東京）

（圖は開題指手迄の局面）

	九	八	七	六	五	四	三	二	一	
	香	桂		金			金	桂	香	一
					王		銀	飛		二
	步	步		步	步		步		步	三
			步			步		步		四
										五
										六

持駒　△關口氏　角歩歩　▲有部氏　角歩

第四號▽　△二五銀▲二三銀△三二玉▲四三金右△六八金▲八四角成△七八玉▲七四步△一五步△同步▲五二步△六四角成▲七一角▲七二飛△三五角成▲三五歩（以下次號）

（先手方）三五桂上りは、能が出來るから面白くない、此處は六八金とよつて姿を直す處であるのは堅實なる手段である（先手方）五五歩突きは指し過ぎである此處は姿は惡いが三八金と上つて置く處である。（後手方）敵の五四歩を同銀と取つて成角を造らせるのは弱い手である。（後手方）三三銀上りは穩當の受け手である。

コドモ展出品

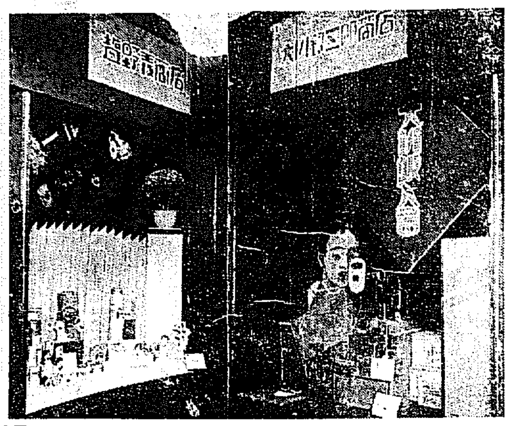

（右）大山銀三郎商店　（左）朝鮮商事商店

丸久式動力製粉機

大阪唯一の製粉機專門工場

種類　十馬力用　五馬力用　二馬力用　一馬力用　半馬力用　四分ノ一馬力用　各種アリ

能力石臼の五倍以上！　勞力石臼の三分の一！

用途　米、麥、ソバ、豆粉、コーヒ其他一般の穀類の製粉及荒割　飼料藥類、鑛石、石炭、骨粉、貝殼、染料、肥料、藥種原料の粉碎に最適當

丸久式手廻製粉機　能率一時間一斗内外

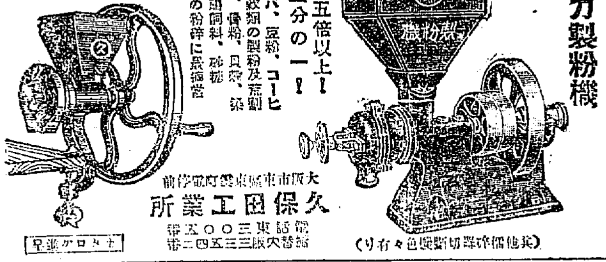

大阪市東成區東小橋町　東部電車停留所前　久保田工業所　電話東三〇〇五番　振替大阪三三五四二番

（其他價格等詳細說明書御請求次第進呈）

シボレー

自動車部分品

シボレー　ハドソン　エセックス　ドツヂ　ビユイツク　其他各種高級自動車用部分品附屬品

神戸市下山手通一丁目　奥村商店　電話三宮二一六二七番　振替大阪六四二八八番

能率の增進は生産費の低減である!!

輕便フローバ靴底出シ縫機　溝切り機附屬

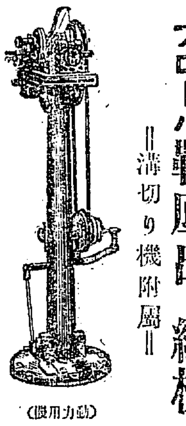

（動力用設備）

手縫作業が遂に一掃せらるゝ機運が到來しましたフローバは一般靴工業者渇望の堅牢輕便實用低廉の四大條件を完備した機械です。

本機は動力用と手廻用の二種あります。

輸入元　株式會社　村田梅谷商店　神戸市三宮町一丁目一八〇　電話三宮二五二四、四五四三

代理店　京城府黄金町一丁目一六五　ペニンシラ洋行　電話本局三六三九番

姫娠調節　船來の妙器　ベッサリーム

（A印）多産や病弱の方が一時的姫娠せぬ様に自由に出來る

又子孫の適當な數を產み得る最新式の完全な方法（使用法添付）本品は何人も容易に使用が出來て害なく又安全確實で恐れなく一度お試しあれ誠に便利です多數の御使用者から感謝状來る

實費金一圓五十錢　送料十錢　代金引換小包は五十錢増

御申込は京城府本町二丁目　柴田商店輸入部　振替大阪三四五九九番　電話本局四〇三番

本欄特別廣告取扱　大阪淡路町三　浪華廣告社

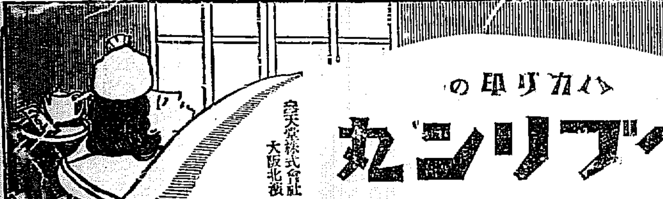

かぜ　ねつにはヘブリン丸　ハリガネ印の

合天堂株式會社　大阪北濱

健通丸

のぼせ易く　肩が凝り　血壓高き方は　野菜食を攝り　肉食ご飲酒を　廢め　然して便通を　よくせねばなりません　クセニナラズ　よくつうじる　高級下劑　は中風の豫防にも賞用されて居ります

大阪北濱　合天堂株式會社

各地藥店にあり

ひふびようにアスター

皮膚病新藥　アスター　―三ツの特長―

1、アスターは其特性として患部に深達し、根本的に寄生菌を死滅せしむ。

2、患部の掻痒を去り、消炎收斂の効顯著なり。

3、副作用なく、少量の塗擦によりて、完全に治療の目的を達す。

【適應症】

疥癬、頑癬、白癬、陰嚢濕疹、匐行疹、鱗癬、痒疹、小兒の頭部顏面の脂肪漏、慢性濕疹、皮脂缺乏症、其他一般寄生性皮膚病及其豫防。

包裝　約一〇瓦入　約四〇瓦入　チューブ入　大瓶

發賣元　大阪　東京　丹平商會

黒髪の生々こした色艶は

まだらが赤毛染　ナイス

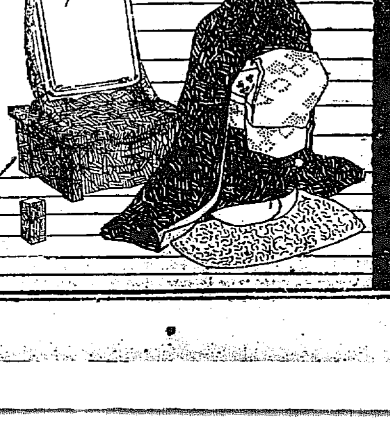

美しいお顏を一層美しく引立せます

大阪東京　丹平商會

化粧品店及藥店にあり

米國の鋼鐵輸出組合(三)

因に今回事業中のアメリカ鋼鐵輸出組合は聯邦通商委員會の設立許可を受けた譯ではないが一般には當然許可さるべきものと觀測されてゐる。現に本年六月廿一日頃にはその創立事務所がニューヨークに開設され、各種の準備が行はれてゐる。尚ほこの組合設立に拠つてゐるユー・エス・スチール會社も共にそれぞれ其の子會社たるユー・エス・スチール製品會社、ベスレヘム・スチール輸出會社をしてこの組合に參加させることになつてゐる。

◇

アメリカ鋼鐵輸出組合の取引方法は大體アメリカ銅輸出會社に倣ふことになつてゐるらしい。故に茲に參考としてアメリカ銅輸出會社の機能を略記する。即ちアメリカ銅輸出會社に參加してゐる會社はアメリカ内地十七社、その生産高はアメリカ銅總生産額の九割を占め、又イギリス、ドイツ、ベルギー、スペイン、チリー等の産銅會社も十數社これに參加してゐる。輸出會社の主要事務は加盟各社に對する輸出數量の割當及び銅相場の決定である。外國よりの註文の引受け、送狀の發送、現品の積出、代金の受取等はそれぞれ加盟各社自ら之を行ひ、輸出會社は之れに與からない。加盟各社への輸出高割當には各社の生産高を基礎とし、按分比例で行つてゐる。相場の決定は加盟各社の意見を綜合し之を決定し又輸出數量は加盟各社の總出數量に比例して割當てるのである。

◇

ついでにヨーロッパ製鋼カルテルのことも略記する。即ちヨーロッパ製鋼カルテルは一九二六年十月にドイツ、フランス、ベルギー、ルクセンブルグ及びザールの製鋼業者間に設けられたもので、その協定内容は大體左の通りである。

一、加盟各國の年産總額を約二千七百六十萬トン乃至三千六十萬トンとす。

二、加盟各國は共通の資金としてカルテルに對し生産額一トンに付一ドルを支拂ひ、生産割當が超過した場合は超過額一トンに付一ドルを拂ふ事。生産額が割當額以下に減少した場合にはカルテルより減少額一トンに付二ドルを貰ふ事に並に精算を毎年行ひ、資金に損益を生じた場合には生産割當の比率に準じて各國に分擔し、又は共通の資金に充當する

三、一九二六—二七年度の割當比率は次の如くする。

ドイツ	四三、五〇
フランス	三一、一九
ベルギー	一一、五六
ルクセンブルグ	八、五五
ザール	五、二〇
▲合計	一〇〇、〇〇

而して一九二七年十月に創立一周年を迎へ、一九二七—二八年度の割當額(一ヶ月分)を次の如く決定した。

	千トン
ドイツ	一、〇〇〇
フランス	四〇〇
ベルギー	二八〇
ルクセンブルグ	一二〇
ザール	(ドイツ及フランスに算入)

夏枯れを脱して 資金の需要擡頭
各銀行共手當に着手

京城組合銀行八月末の帳尻によれば預金は八千七百九十五萬八千余圓で前月に比して四百十九萬七千余圓の減少を見た。これは秋物、穀物仕入れのために當座預金が百四十三萬九千余圓減少したのと同樣に諸方面に對する通知預金、定期預金の百七十萬圓を筆頭に減少等の引出によるもので、結局一般の通知預金を合せて三百八十余萬圓の減少であつたがこれは一般の資金需要が擡頭し各行もそれぞれ資金の手當てに着手したことを示すものである

日銀券 發行餘力出現
預金も增加

十四日に繰越された日銀券は發行高十一億四千八百九十三萬圓、正貨準備十億六千二百七十七萬圓と前日より三百九十二萬圓を減じ一方前日から出現した發行餘力は三千三百八十萬圓と前日より二百九十五萬圓を增し、貸出高は七億八千百三十一萬圓と十五萬圓の減少である。これは政府資金や月末關係で撒布された分が順調に回收されて來たためで、更に日銀預金を見ると本月一日現在二億三百萬圓であつたのが八日は三億四千三百萬圓に增加したのも有力な原因である

鮮銀券 九千萬圓台割

回收期に拘らず少增して九千萬圓台と云はれてゐた鮮銀券はその後回收に轉じ十四日に繰越された帳尻によれば發行高八千九百六十萬圓、正貨準備四千廿四萬圓と前日に比べて六十三萬餘圓を減じ、遂に九千萬圓臺割れを演じた

組銀 貸付と回收

京城商議調査、京城組合銀行八月末日現在貸付及回收高は左の如し(單位千圓△は減)

種別	八月中貸付	八月中回收	月末現在
年賦延期	[illegible]	[illegible]	[illegible]
證書貸付	[illegible]	[illegible]	[illegible]
手形貸付	[illegible]	[illegible]	[illegible]
當座貸越	[illegible]	[illegible]	[illegible]
コールローン	[illegible]	[illegible]	[illegible]
割引手形	[illegible]	[illegible]	[illegible]
荷爲替手形	[illegible]	[illegible]	[illegible]
計	[illegible]	[illegible]	[illegible]
對前日	[illegible]	[illegible]	[illegible]

全鮮郵貯 二千七百萬圓

九月一日現在の朝鮮の郵便貯金は預け入員百九十四萬三千七百七十三人、金額二千七百九十二萬三千九百六十一圓で、これを内鮮人別に分てば左の割りである

内地人 [illegible]
朝鮮人 一、四〇四、四〇六人 [illegible]
計 一、九四三、七七三人 [illegible]

商品擔保貸出

京城商議調査、京城組合銀行八月末現在商工擔保貸出高は朝鮮産品七十一萬五千圓、移入品七十五萬圓、總計百四十六萬六千圓で、前月に比し朝鮮産品は十萬九千圓を增し移入品は二萬圓を減し總計に於て八萬九千圓の增加であつたが前年同期に比すると朝鮮産品は四十一萬九千圓、移入品は八萬九千圓、總計に於て五十萬七千圓の減少である、主なる擔保別貸出は左の如し

▲朝鮮産品 繰十四萬六千圓、白米三萬三千圓、大豆十一萬八千圓、粟一萬四千圓、牛皮六萬圓、綿一萬一千圓、諸品三萬三千圓
▲移入品 米六萬二千圓、小麥十五萬四千圓、綿糸三萬四千圓、綿布七萬七千圓、毛織物千三萬一千圓、諸品十四萬三千圓

爲替受拂高 受入超過 五百萬

京城商議調査、京城組合銀行八月中の爲替受拂高は左表の如く口數は三千九十二枚の拂出超過で金額は五百萬圓の受入超過である(單位千圓)

區分	受入	拂出	受拂超過
朝鮮内	[illegible]	[illegible]	[illegible]
内地	[illegible]	[illegible]	[illegible]
滿洲及北支	[illegible]	[illegible]	[illegible]
外國	[illegible]	[illegible]	[illegible]
計	[illegible]	[illegible]	[illegible]

八月末現在 京城 預金受拂高

京城商議調査、京城組合銀行八月末現在預金受拂高は左の如し

種別	受入	拂戻	月末現在
公金預金	[illegible]	[illegible]	[illegible]
當座預金	[illegible]	[illegible]	[illegible]
特別當座預金	[illegible]	[illegible]	[illegible]
定期預金	[illegible]	[illegible]	[illegible]
通知預金	[illegible]	[illegible]	[illegible]
其他預金	[illegible]	[illegible]	[illegible]
合計	[illegible]	[illegible]	[illegible]
比前月增減	[illegible]	[illegible]	[illegible]

工事進捗で 洋灰は在荷薄
相場も堅調

六、七月滯荷をつげてゐた内地セメント界は八月下旬にいたつてますます激しく漲荷五十六七萬樽に過ぎぬといふ狀態となつた、これは内地各地が引續きの好天なので工事進捗し需要が增加したのによるものであるが、朝鮮の現狀は内地程の品薄ではない、しかし朝鮮もまた天氣續きで各工事が豫想以上進捗したため最近漸く在荷薄をつげるやうになつた從つて價格も京城倉庫渡し一樽六十錢中相場一圓七八十錢を上下するに至つた、なほ、三菱の川内里新工場は天候の關係で工事著しく進捗し十二月中旬頃には竣工を見るべき狀態にあるので鮮内におけるセメントの前途は樂觀して差支ないものと觀測されてゐる

商工業者の希望に對し 金利低下に努める
鮮銀總裁の意嚮

商工業者の金利引下げ希望に對して、加藤鮮銀總裁の意嚮は左の通りである

朝鮮の貸出金利を引下げよとの希望に對して、鮮銀としては勿論出來るだけ安くしたいのであるが、總て金利と云ふものは相對的のもので相手の如何、擔保の如何で自ら同一に行かない、從來鮮銀は努力に於て缺くる處があつたのと、研究が足らなかつた爲めに適當な點があつた、併し今後は出來るだけ事情を闡き、

實際 に即して金利も安くする考へである。併し乍ら地場銀行としては鮮滿を通じて相當ヒヾが入つて居るから金利を安くすれば經營の持てない事情もある。一般銀行金利を高くしたのは銀行も思いが銀行にヒヾを入らせた事柄にも罪がある。ソレが今日金利の高い原因になつて居るのである。内地の支店銀行でも内地に於て上等一錢六、七厘位の日步であるが、朝鮮に於て果して其の利率で貸出して居るかドウか、朝鮮で營業するとすれば諸經費、税金等がかゝる上に放資上危險が多いと云ふ實情であるから、同行に行くまい。東京市中に於ても隨分高いものがあり朝鮮に於ても中には安いものもある。要はその

信用 如何による。併し朝鮮が一般に金利の高いのは事實であるから、鮮銀としては出來るだけ貸出金利を安くすると同時にその促進に努力すると同時に、普通銀行業務の改良もしたい考へである。金利の低下を圖るに付いては銀行の經營如何に依るところが多いのは、論を俟たぬが中央銀行たる鮮銀も堅實なる狀態に復して居るから朝鮮の實情に適するやうにする積りである

朝鮮金組協會創立
全鮮金融組合の結束

さきに各道金融組合聯合會から設立許可を申請中であつた朝鮮金融組合協會は十三日附許可指令せられた しかして金融組合の代表者中から選任せらるゝ評議員は左記の如く決定したので、來たる二十九日第一回評議員會を開いて定款および監事選定に關し決議を經て監事の互選を行ふこととなつた。なほ事務所は京城通り京畿道金融組合聯合會内に置き聯合會の職員が協會の事務を掌り、連絡を密にすることになつてゐる

▲京畿南大門金融組合長肥塚正太▲忠南牙山金融組合理事大崎新吾▲全南濟州五郎▲慶南晉陽谷本勝▲黄海碧城高橋直吉▲平北寧邊小川三三▲咸北鏡城鈴木直八

京南鐵 募債計畫
群山線延長に 社債六百萬圓

京南鐵道取締役會長國澤新兵衛氏は秋本副社長と共に十四日入城し關係方面を訪問、同社群山延長線決定について諒解を求めたが、同社では同線延長のため六百萬圓の社債を募集し一部は社債の借換に充て殘りを建設資金に當てる計畫を樹てゝゐる模樣である

綿布又復昂騰
品カスレで

前週高を演じた綿糸布は十四日一圓三十錢安、三品三四圓方安と續落を演じ、目先なほ底値を探ると見られてゐたが、一方朝鮮はぼつぼつ入荷があつて小弛みを呈してゐた綿布は十四日期布三十一二圓二十錢と前日より一圓三十錢高で再び今年の最高値に戻ししかして金巾も前日と變らず二十四圓である。これは最近内地綿布業者の手持ち品が漸次少くなつて來た一方需要期が近づくにつれて買氣を刺戟して來たもので、京城の如きは荷卸に弱、六十號といはれ、品カスレのため綿糸と逆行高の傾向いよいよ顯著となつて來た

土地改良新築地

朝鮮土地改良會社では豫ねて新築所の敷地の選定中の處最近漸く光化門通に物色し目下土地購入の交渉中である

京南總務課長

京南鐵道總務課長は山本重雄氏が就任した氏は元忠南土木課長であつた人である

安取票取引

安東取引所十三日の滿洲票相場は左の通り

	前場 九月限	前場 十月限	後場 九月限	後場 十月限
寄付	[illegible]	[illegible]	[illegible]	[illegible]
高値	[illegible]	[illegible]	[illegible]	[illegible]
安値	[illegible]	[illegible]	[illegible]	[illegible]
引値	[illegible]	[illegible]	[illegible]	[illegible]
出來高	[illegible]	[illegible]	[illegible]	[illegible]

鮮銀帳尻(十四日)

(單位千圓)

	十四日	比前日增減
發行高	[illegible]	[illegible]
正貨準備	[illegible]	[illegible]
保證準備	[illegible]	[illegible]

日銀帳尻(十三日)

發行高	[illegible]	[illegible]
正貨準備	[illegible]	[illegible]
發行餘力	[illegible]	[illegible]
貸出高	[illegible]	[illegible]

東京コール(十四日)

翌日拂	七厘乃至一錢一厘
無條件	七厘五毛乃至一錢一厘
普通	八厘乃至一錢一厘

海外經濟電報

倫敦銀塊	[illegible]
紐育銀塊	[illegible]
英米爲替	[illegible]
對米爲替	[illegible]
印棉	[illegible]
スチール株	[illegible]
アナコンダ株	[illegible]

穗落

協定も▲火災のそれ▲賠償、ゴムの協定も、いつもこわれ勝ちだ▲これは協定の運營上よい經驗がないが、又こはれ易いものはないはない▲いはく砂糖の協定がよくこわれたと思つてゐると、今度は又こわれた▲協定が出來て、今度は又こわれることになるのだ▲誰が成る職者然りばセメントの協定けドッだ▲業者の結束かたく、これた時を聞かないではないか、と▲なる程セメントの協定は實に確かなやうだ▲砂糖や氷の協定がよくこわれるのは需いもので溶け減りするのだ▲セメントが固いのは、固るのを生命としてゐるためで、固らぬセメントと男は役に立たぬ▲當業者はその人を得てゐるからだ▲當業者がシッカリ、批評の精神で行けば協定も確立するはず

株式(十四日)

銘柄	京取短期 寄付	大引	高値	安値
京取 前	[illegible]	[illegible]	[illegible]	[illegible]
京取 後	[illegible]	[illegible]	[illegible]	[illegible]
鐘紡 前	[illegible]	[illegible]	[illegible]	[illegible]
鐘紡 後	[illegible]	[illegible]	[illegible]	[illegible]
大新 前	[illegible]	[illegible]	[illegible]	[illegible]
大新 後	[illegible]	[illegible]	[illegible]	[illegible]
東新 前	[illegible]	[illegible]	[illegible]	[illegible]
東新 後	[illegible]	[illegible]	[illegible]	[illegible]
仁取 前	[illegible]	[illegible]	[illegible]	[illegible]
仁取 後	[illegible]	[illegible]	[illegible]	[illegible]
朝新 前	[illegible]	[illegible]	[illegible]	[illegible]
朝新 後	[illegible]	[illegible]	[illegible]	[illegible]

算定と日步

銘柄	算定	日步	代引
京取	[illegible]	[illegible]	[illegible]
仁取	[illegible]	[illegible]	[illegible]
同新	[illegible]	[illegible]	[illegible]
大新	[illegible]	[illegible]	[illegible]
安取	[illegible]	[illegible]	[illegible]
東新	[illegible]	[illegible]	[illegible]
鐘紡	[illegible]	[illegible]	[illegible]
朝鐵	[illegible]	[illegible]	[illegible]
電興	[illegible]	[illegible]	[illegible]
久原	[illegible]	[illegible]	[illegible]

短期出來高

	出來	累計
短期	[illegible]	[illegible]
長期	[illegible]	[illegible]
當日	[illegible]	[illegible]

大株長期

銘柄	前寄	前引	後寄	大引
大新 前	[illegible]	[illegible]	[illegible]	[illegible]
大新 後	[illegible]	[illegible]	[illegible]	[illegible]
鐘新 前	[illegible]	[illegible]	[illegible]	[illegible]
鐘新 後	[illegible]	[illegible]	[illegible]	[illegible]
久原 前	[illegible]	[illegible]	[illegible]	[illegible]
久原 後	[illegible]	[illegible]	[illegible]	[illegible]
東新 前	[illegible]	[illegible]	[illegible]	[illegible]
東新 後	[illegible]	[illegible]	[illegible]	[illegible]

東京現株

銘柄	前寄	前引
新鐘紡	[illegible]	[illegible]
同新	[illegible]	[illegible]
東拓	[illegible]	[illegible]
日石	[illegible]	[illegible]
富士紡	[illegible]	[illegible]
諸毛	[illegible]	[illegible]

期米(十四日) 仁川

節	當限	中限	先限
前場 一節～七節	[illegible]	[illegible]	[illegible]
後場 一節～七節	[illegible]	[illegible]	[illegible]

東京・大阪期米

	前場	後場
東京	[illegible]	[illegible]
大阪	[illegible]	[illegible]
兵庫	[illegible]	[illegible]

下關・桑名・釜山・大邱・群山・大阪棉花

[illegible]

株式 依然味なし

前場 昨十三日後場保合の繼續して安値を示したが、アト内地はボケ氣味乍ら當所は戻して上値を示し大新七十錢高東新四十錢高であつた

後場 前場味なき閑散、後場は内地の小戻りに當所も良好に寄付き、アト又戻し戻りの場面を見せて、かくて昨後場に比し大新四十錢高東新九十錢高であつた

小高下の往來
仕手相場だけ 自重を要す

東西兩市場を通じて東新を中心に全勢力を注入して買煽つた宮川一派の買玉は豫想外れや對支問題の懸念で氣を腐らしてゐた傀先派は反抗的態度となり一同賭けにしたので硬派の大々的策動も手控へられ只追撃賣りに對し防戰の態度を採るに至り今朝は大阪の東新四十圓二十錢と保合つて引けた、併しこの相場は只單に材料の出現のみによつたのではなく非は仕手本位の相場だけ何時變化するかも知れず目先付かず從つて此邊は各々自重すべきであると

硬派の 策動を重視

過日來猛烈に買込んでゐた宮川一派も支那問題の懸念、買騰の相場の下で買煽みも一般狀勢となつて反動的に賣込みついに連日の崩れとなつた、併し硬派はまだ屈せず買込んでゐる狀態をボツボツ買向ひ秋相場に備へた態度を採つて居るので十月にでも入れば又硬派が策動するのではないかと見られてゐた

仁新は 依然逆日步

今朝も味なき保合ひ狀態と見送りの勝ちを示し、從つて代引況にも變化は少かつた、只京取は二千〇四十枚と二十枚を增し、大新は三百五十枚を減少した、尙仁取は依然逆日步を續けてゐた

本年中の新安値 紡績株崩る

過日來紡績株は業績良好のため下期收益も樂觀されてゐたが、前日來下貨拂、開後問題懸念で惡化を示して來たので、支那と重大なる關係にある紡績株は不安漸次濃厚となり目先悲觀を說明して大阪未だ賣急いだため今朝も新安値を出現した、併し支那問題は今迄にモハヤ織込まれてゐるし更に現はれるまではこれ以上の下向もあるまいし安値には買向ふの方が得策であるとされた

▲東新 賣方京館一〇〇正崎九〇井四〇新出四〇▲買方松山二六〇白樂一七〇京館四〇

押目買旺盛乍ら 賣物は薄し
主なる手口

今朝の相場は安寄を示したので、ハヤクも押目買人氣旺盛となつたが、賣物は少く從つて商内も閑散であつた、このうち目立つたものとして大新のマバラ賣りに對し、東新は小口賣りがあつた、かくて昨後場の出來高三八〇枚に對し今朝は大新一三〇東新一〇〇合計六〇〇枚であつた、うち三〇枚以上の手口左の如し

大新 賣方山井六〇山中友五〇田中道三〇白樂二〇▲買方田中友

各々自重す
目先不明で

今朝は東新百八十圓十錢と安寄したが、双方は自重してゐた、併し松山は依然押目には買向ひの方針を採つてゐたが、賣方は眠入深くつてゐる狀態であつた、これは今回の相場が仕手にその主きを置いてゐるため今後如何に變化するものとも不明なので現在眠入れ深くするのは不利であり各々自重の態度を採つてゐる樣に見えた

大株長期休會

大株長期は明十五日が受渡日に相當するので其準備のため休會となつた

期米
阪地高乍ら伸力鈍く 關門崩れの暴落
先限廿八圓九十二錢

前場 今朝阪地は上放れを報じたが、當所は人氣の買弱ひに依る地場筋の手仕舞、開港の關係からなる支那方面に對する懸念で前日來の保合からの反動で安寄し、其後東京、大阪の呼値安を受けて崩落し先物は二十九圓の關門も無造作に崩れ、遂に八圓九十二錢と崩落して前場を終つた

内鮮共作柄の不良に對する相場は一巡の盡した揚句として正米事情も又悲觀すべき事は出來ない、即ち今は米の端境期として各地散市場の在米は日立つて減少すべき時であるにも拘らず、其の數量は僅少なりと雖も東京、大阪の在米が反對に增大しつゝある事は空前の現象として古米の潤澤な事を首肯せしむるものである、從つて今後の勝負は其の正米の向背如何に依つて決せらるゝものと見るの外なく殊に古米から新米に移動する今後の米界は新米氣分が手傳つて百安の氣配であつた

利喰急ぎの混戰

後場 東京大阪は更に下寄せし、當所は前場下げ過ぎて居たのと、候の不良に共潤り百線を上げず先物廿八圓八十八錢と僅か四安にも寄付いたので、松山はハヤクも押目に買進んだ

▲しかし賣方は安ければ賣らうとする方針をとつて居るが、賣物は小口

今後の勝負は 正米の向背

秋田和の如何は作柄の大勢を決するに至大の關係を持つが無論未だ斷言する事は出來ない、併し此の見越しで將場を大引けた

つよきよわき

株式 今朝の東新は百八十圓十錢と前日の後場止めより九十錢安に寄付いたので、松山はハヤクも押目に買進んだ

▲といふて一度箇にしみ込んだ弱氣は誰も放れないと見えてその暴相場は崩れない

▲開けば東京、大阪の賣方筋が揃つて三十三圓〇一錢まで崩れたのが次ぎの節に二十二錢とは弱過ぎたのも不思議を表したのだとある

▲もしこれが事實とすると天下の賣屋は大損害を一人失ふたのだからとちらも相場を減ずるのが當然であるかも知れない

期米 小笠原附近で遊び子になつて居た颱風はとう〳〵支那大陸に逃げてしまつたこれで買方も目先いひ材料がない

定期が直らねば 渡米は增大か

現在仁川に停滯する米の内定期の渡米と目すべき米は京城不二興業の持米と八月限で受米せし群山の米位に過ぎないが、不二興業は今十五日限り納會する群山の延べで三千石許り受米爲しそれを當所の當、中に渡す模樣であるし、其他の思惑筋も若し正米で除よく賣れない時分は十月限で處分する方が利得だと見てゐる向が多いので、此まゝ定期が直らぬとすると渡米は意外に增大するかも知れないと見られてゐた

▲彼の渡米が二百俵以上の場を要する事が多いから現在の買方に對する手當米が何程調ふかは京眼するの必要がある

本日の出來値

大豆

(前場)	當限	中限	先限
一節 引寄	[illegible]	[illegible]	[illegible]
二節 引寄	[illegible]	[illegible]	[illegible]
三節 引寄	[illegible]	[illegible]	[illegible]
四節 引寄	[illegible]	[illegible]	[illegible]
五節 引寄	[illegible]	[illegible]	[illegible]
六節 引寄	[illegible]	[illegible]	[illegible]

大豆後場出來不申

正米

京城正米

檢查米は一升内地定期の緊き米として入り注が殺到したが、昨今は内地定期も不勢に入つたので注文は一服模樣となつた、それがため又も一、二十錢方の氣配であつた、これに反し地安の氣配で大豆無く保合ふ

仁川正米

[illegible]

京城穀物組合建値

▲外米 ミートン玄米二十圓四十錢▲地白二十三圓九十錢▲當地搗二十三圓▲粟 滿城十二圓七十錢▲小麥 沙里院物十七圓二十錢▲大麥 [illegible]

大豆 龍山渡鐵十七圓八十錢 [illegible] 買方は何れも見送りの姿であつた

各地の天氣

十四日中

東京 晴	木浦 曇天		
大阪 晴天	群山 曇天		
神戶 晴	雄基 晴天		
下關 晴	城津 曇		
新潟 晴天	元山 曇		
仁川 曇	大邱 曇天		
京城 曇	釜山 曇		

二十五センチメートル

	寄付	前場	後場
大阪綿糸 九月限	[illegible]	[illegible]	[illegible]
十月限	[illegible]	[illegible]	[illegible]
十一月限	[illegible]	[illegible]	[illegible]
十二月限	[illegible]	[illegible]	[illegible]
一月限	[illegible]	[illegible]	[illegible]
二月限	[illegible]	[illegible]	[illegible]
三月限	[illegible]	[illegible]	[illegible]

橫濱生絲

[illegible]

鐵

[illegible]

大阪砂糖

[illegible]

京城手形交換高(十四日)

[illegible]

市中米穀相場

玄米九等(一石)	二八圓五〇
白米(一石)	二三圓〇〇
仁川一等白米	三一圓一〇

期米 賣 買 仁川米豆取引所取引員 新田義民商店 仁川海岸町三丁目 電話二二一・二四〇・二四六・二長ハ(ナカタ)

薩摩義士傳 (177)

中村兵衛作 神保朋世畫

遺骸を葬る

平田靱負切腹と聞いて、駈つけたのは郡代く所を知らず、木内大郎九郎、美濃郡代高木新兵衛、高木内膳、高木玄蕃の四人は、靱負の死體の前に、いづれも暗然、顏を見合せるのみであつた。

やゝあつて四人は、變る代る死體の前に泣き、遺骸をはじめる。

「先年赤穗浪人四十余名が、將軍殿下において、復讐をなしたる科により、四家の家臣のやしきにおいて、切腹仰付られたに比し、薩摩藩士の總てはそのはなやかならざりし處に、眞の義士としての偉がまさつて見える。」戰後太鼓を打つて旗本屋敷に亂入し、吉良殿の首を擧げて泉岳寺に引あげ

「われ〳〵は過失に當たるかを知らぬが平田靱負の前に平田靱負なく、平田靱負の後に平田靱負なしといふに憚らぬ」

更に新しき涙に、嘆歎を久しくして後、佛としての始末に着手し

薩摩藩士に多大の同情をもつた蒲名海藏寺の住職、十二代學善和尚を聘し、嚴肅なる儀禮の下の後海藏寺へ埋葬の處とし、更に山城伏見における薩摩藩の菩提所たる大黑寺へ遺髮を送つて葬る。其その遺髮は伏見墓所へ送り、妙谷寺へ納

に江戸市中四家へお預けとなる。患者に身を終りし事は、實に後世武士の龜鑑たるべきもの、殊にその頭領たりし家老大石内藏助、遁れなる智者にして、死しての後もその智勇を窺せられて花を咲かす、然るに我平田靱負殿は一として花やかな花は咲かせざりしが、その節は立派に結ばしめたり。この一節について靱負殿は大石にまさつた御仁也

「左樣々、大石のしたる所は、三ヶ國百七十余ヶ村の百姓が盡人の難儀を救つたといふに止まるが、靱負殿のなしたる所は、生きる道を與へたるもの、平田氏始め藩士又は病死したる八十人は、赤穗四十七士より正に上のもの」

「二千以上も人夫同樣の苦痛をなめ、治水工事を完成せしめし大功は我日本國において未だかつて見ざる所、薩摩義士以上のものが、今日までに現れたでござつたらうか」と

海に靱負の功勞はむなしからずめた。當時は幕府を憚つて、世に公にする事が出來なかつたが、大正五年十二月二十八日、天聰優渥特旨を以て從五位を贈られた。靱負の靈も地下に察する事が出來たであらう。

平田氏の家系は、平田國清以來、出で、親家の代から世々島津家に仕へ、文祿の役や關ヶ原の大戰にて、大功があつたといふ。靱負は名を平の正輔といつて、幼名兵十郎と稱し後に二十六歳にして物頭に累進、寛延元年島津家家老職となり忠勤一途の士で、寶曆四年に藩主の選む所となりこの三大川治水工事の總奉行に任ぜられた。

この治水工事の爲に死したる藩士は今猶その偉蹟を知る事が出來ない。龍澤寺をはじめ、尾張、美濃、伊勢三ヶ國に散在せる各寺院に眠る遺骸、墓石によつて八十余名と數へる事が出來るのである。

高級呉服京染 平田屋京染店 京城黄金町(電話本局二〇〇九番)

時計 時間 八村木 モ村木 本局四七一番へ

通信教授 バイオリン尺八 マンドリン及ハーモニカ琴三味線 規則書進呈 福岡市中島一七大日本家庭音樂會

京城日報
朝刊
本紙朝夕共二十頁

櫻井肉彈大佐新著　將軍乃木

乃木大將十七年祭記念出版

人間乃木希典の面影を見よ！

不世出の名將逝いて十有七年、この間國民思想は幾變遷を重ねたけれども故將軍を追慕するの一事に至つては、今も昔も毫末の變りもない。

本書はこの國民的崇拜の中心たる故將軍を、その知遇最も厚かりし武の人亦文の人櫻井肉彈大佐が獨特の新材料と雄渾なる筆致を以て縱橫に描いたもの、「人間乃木」の姿は、頁をくる每に、フイルムの廻轉するが如く鮮明に映じ出さるるのである。我々はこの一書の中に、缺點もあれば煩悶もある一人間乃木希典の姿をまざ〳〵と見ることが出來る。で將軍薨去以來十七年にして人は茲に「將軍乃木」を通じて再び活ける乃木希典に接し得るのである。思想的亂世の今日、人よ來りて、この無言の教訓を垂れし偉人の面影に接するところあれ!!

一戸に必ず一冊
各學校…講話、修身の材料に
各軍隊…訓話、目標、恩賞の品
各軍人會…軍人精神を忘れぬ爲
各青年團…模範青年養成の爲に
各圖書館…引張凧の讀書人の爲
各家庭…子女訓育修養の爲に

三百餘頁寫眞十二葉　定價壹圓貳拾錢　送料八錢

此の激賞の聲を聽け!!

前乃木軍參謀長 明治神宮々司 **一戸兵衛大將閣下賞讃**

流石に櫻井君の筆だけあつて面白く讀んだ。世間に餘り知られてゐない話が盛つてあるので興味が深かつた大將も元は人間であつた。『過つて初めて順を知る』で、失敗もあつた。『將軍乃木』には失敗でも何でも在りのまゝに書いてあるから面白い乃木大將の姿が出ると云ふのだ。却て尊い云々

海軍中將子爵 **小笠原長生閣下賞讃**

從來の將軍傳は、『人と生れし神にぞありける』の觀念に捉はれて、動もすると將軍を餘りに靈格視してゐた所へ、突然『將軍乃木』が出版せられ、初めて脈管に血の高鳴りしてゐる人間將軍を見ることの出來たのは本當に嬉しい。

發行所　東京京橋南紺屋町　振替東京參貳六番　**實業之日本社**

齋藤秀三郎先生六十年心血の大著

御大典記念三萬部提供

齋藤 和英大辭典

辭典界空前の大册
菊判四千六百餘頁

△記念賣價拾六圓
△製本既成申込濟金次第送本

實物により普く江湖の識者に其の**眞價を認められ殊に**各大學、高等學校、專門學校等より推稱せられたる極付の大辭典

我が英學界の第一人者齋藤秀三郎先生が其六十年の蘊蓄を傾倒して我が英學界に最後の奉仕的著述を發表せらるゝや我社は萬難を排して辭典界空前の大册を完成し豫約特價を以て弘く江湖に提供したるところ果然異常なる賞讃を博し大成功裡に豫約を結了せり。然るに配本の全國に行き渡るや實物に依りて眞價を極めたる人々と時機を逸して豫約に洩れたる人々とは俄然其聲を一にして我社に迫り再版を促し來る者奔流の殺倒するが如き狀態なり

此に於て我社は今秋擧行せらるゝ昭和聖代の御大典を記念するため特に三万部を提供し日夜再版を翹望せらるゝ篤學の士に酬ゆると共に學界奉仕の念願を以て御盛儀を敬祝し奉る微衷を披攊せんとする次第である

冀くば此千載に紀念すべき絕好の機會を逸せず卽刻申込あらん事を切望す。

東京神田千代田町　發行所　**日英社**　電話 神田長二〇四五　振替 東京二六三三一

內容見本申込次第進呈

早稲田大學 電氣工學講義

理想的な速成試驗第二種第三種準備機關・工業學校生徒の参考書

第二回新入生募集

顧問　早稲田大學名譽教授 工學博士 浅野應輔
監修　早稲田大學理工學部長 工學博士 稻田三之助
　　　早稲田大學理工科長 工學博士 山本忠興
特別講義　工學博士 澁澤元治

工業數學　帆足竹治
電氣磁氣學　堤秀夫
電氣磁氣測定　宮部宏
電氣理論：交流理論　高津清
電氣機械：直流機械、變壓器、誘導電動機、同期機械、整流子電動機
　黒川兼三郎、廣田友義、川原田政太郎、山本忠興、川原田政太郎、[illegible]、大隅菊次郎、上田[illegible]
水力發電所：送電配電、火力發電所、水力學要綱、水力原動機、水力發電所
　密田良太郎、前川幸一郎、後藤暁二、松木容吉、池谷武雄、埴野一郎
通信工學：電氣鐵道、電動機應用、電氣照明、電氣化學、電話學、電信學、無線電信電話
　上田大助、山本五郎、上田輝雄、門倉則之、富井六造、大森丙、池田武智、金原淳

菊版四百頁　挿畫數千個　每月一回發行　學費月一圓五十錢　一ヶ年修了

電氣工學豫科講義
電氣工學の基礎學科を理解するために創設す
每月一回發行　每月學費八十錢　六ヶ月修了

今が申込の絶好機！

早稻田 女學講義

秋季新學年開始・十一月一日第一號發行

▼わづか一ヶ年で女學校卒業の力がつく!

講義は　早稲田大學出版部の責任ある出版で、最もわかり易く實用的な家庭の百科全書。
講師は　現代に於ける代表的女子教育家
年限は　僅か一ヶ年で女學校五ヶ年の學科を完全に卒業できる。
學費は　附録雜誌附き二冊で四百頁以上一ヶ月一圓二十錢
獎學金　卒業後專檢その他の試驗に合格した方及早大聽講生となつた方に奬學金を給與
質問解答　質問には深切に解答して、通信教授の特長を發揮してゐる

一冊菊版四百頁　每月一回發行　一ヶ年修了　學費月一圓廿錢

中學・商業・政治經濟・法律・文學　以上各講義共新學年開始、見本進呈す

各講義錄共 見本進呈

申込所　東京牛込　**早稻田大學出版部**　（電話牛込三四五三四六）　振替東京二一二三番

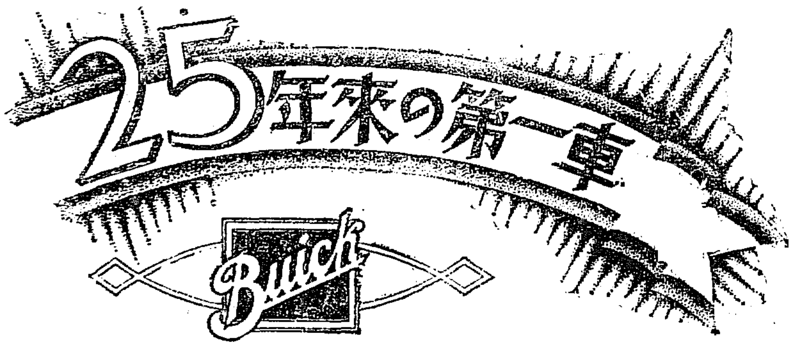

弊社は今日より二週間内に或優秀自動車に關する極めて重要なる發表を致します

日本ゼネラル・モーターズ株式會社

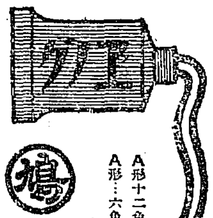

鮮にのびる

A形十二色罐入 八十錢　A形…八色紙函入 五十三錢
A形…六色罐入 四十錢　A形(二十八色) 一個七錢
水筒、パレット外ニ各種 （型錄進呈）
內地送料十二錢 （振替大阪六三八）

京都寺町姉小路　**鳩居堂**

小學教員志願者大募集

資格―小學校卒業男女年齡を問はず
條件―講義錄「師範講座」の會員に限る
試驗―各府縣に於て今秋擧行さる
申込―東京神田錦町小學教員養成會

小學教員養成會に入會して「師範講座」で試驗準備をすれば秋の試驗にはワケナク合格出來ます小學校の先生になる一番の近道です。これで大至急ハガキに新聞名を記入して本會の規則書を御請求下さい。一切會費不要の大特典其他三大特典與へられます。今日スグ申込まぬと特典が與へられなくなります。

小學教員養成會
東京市神田區錦町一丁目十九番
振替口座番號東京五七〇五五番
電話神田四七一一・二九三六・四三三九

法人登記公告

[illegible]

右昭和參年九月拾壹日登記　京城地方法院 **華川出張所**

商業登記公告

[illegible]

右昭和參年九月拾貳日登記　平壤地方法院 **安州支廳**

商業登記公告

[illegible]

右昭和參年九月拾貳日登記　全州地方法院 **金堤出張所**

十四日納采の御儀を終えさせられた 秩父宮殿下と節子姫の御近影

直魯軍鉾を倒にして 奉軍に敵對行動
退路を遮斷する三、四方面軍に 積極的行動を開始

【北京十四日發】東方聯合通信の消息によれば直魯軍は灤河以東に退却中であるが褚玉璞氏は主力を灤河昌黎間に終結し一面奉軍命令の追撃を阻止するとともに後路を遮斷行動をとるに決しすでに積極行動を開始したがかくて山海關より昌黎灤河一帶は各軍の衝突ますゝ猛烈となり形勢の發展如何によつては同地方駐屯日本軍との間に衝突の發生をみざるにやと憂慮さるゝに至つた

直魯軍奉軍に向つて 終に火蓋を切る
奉軍續々戰線に輸送

【天津十三日發聯合】古冶よりの狀報によると十三日朝昌黎一帶にあつた直魯軍は奉天第三四方面軍と衝突し砲聲殷々と響き渡つてゐる、山海關にあつた奉天第二〇、五一五師は四ケ列車に分載し昌黎に急行した又第二〇師の装甲車一隊も昌黎に出動した灤河附近の奉天軍も十三日陣地を進出してゐるが右奉天直魯軍の衝突により昌黎は極度の不安に陥り日本駐屯兵は全部昌黎兵營に收容された北戴河より引あげたイギリス駐屯兵は十三日臨時列車で昌黎を經て天津に向つた因に張宗昌氏は目下灤州にありまた褚玉璞氏は留守營にあるともいはれてゐる

兩軍石門で大衝突

【奉天十四日發】保安總司令部に達した情報によれば今朝石門において奉三、四方面軍と直魯聯軍との間に大衝突勃起し目下激戰中であると

方永昌軍武裝解除さる

【奉天十四日發】今朝一時山東から奉天第四に上陸し潜伏中であつた直魯聯軍旅長の方永昌軍二千名を第三、四方面軍が包圍し武裝解除せんとしたが方永昌軍はこれに抵抗し衝突したが結局第三、四方面軍のため一千七百名は武裝解除され三百名は奉天第四に逃走したのでこれを追撃中である

支那赤化の指導

【東京電報】濟南十四日發某所消息――最近第三インターナショナルは支那各地にて共産黨運動を盛んならしむべく假およびこれが指導には露人の行動は困難な現狀に鑑み露人以外の外國人に委すべきことを決定し實行手段として支那を數區に分ち各區にレジデントを配置するとしてゐるとなほハルビンだけは露人が指導に當たると

多營費其の他 責任支出決定

【東京電報】政府は十四日閣議で支那山東派遣軍費その他九月より十二月まで四箇月分總軍費一千二百九十一萬五千七百十四圓、總額百三十二萬四千九百九十二圓外四百二十四萬七百余圓責任支出の件を決定した

差等稅率は事實上實施困難
日本が贊成せぬ限り 英國だけでは不可能

【東京電報】國民政府の獨行差等稅率施行問題はエドワーズが國民政府における自己の地位を確保せんがため同政府の諮問に際して關稅會議當時日英米三國間にて作製し支那側の承認を得た七種差等稅率は殆ど承諾もあり、てその具體化を國民政府に勸告したに端を發しその裏面には英國が現行關稅率の維持を行はんとするものであるが北京以上、支那關稅の維持は英國の獨力をもつて維持することは困難で矢張り日本の協力を要するから日本が差等稅率に反對する限り英國も賛成に躊躇しがたきものとみられてゐる、しかして政府は飽まで支那が條約問題につき誠意を示さぬ限り差等稅率は不法と認める、殊に英國が自國の利益を確保する上に、反對すべきは勿論であるが、もし事態が差等稅率を容認するの已むを得ざる事態となるとも協定條約の取きめあり國民政府の任意に行使し得ざる點あり事實上實施の困難な可能視さしとみられてゐる

萬難を排しても 廢棄の目的は貫徹
王正廷氏の大見得

【上海十三日發】王正廷氏は十三日記者團に左の如く語る

一、關稅自主は米國が批准すれば明年一月一日から實行するその他の國とも締約したいと目下交渉中である

二、十月一日から七種差等稅率施行につき米國は承認してゐるが日英は異議があるしかもこの點について外交團を代表する總稅務司エドワーズと財、部長間に交渉中で擬り次第各國に通知する

三、日本はしきりに條約廢棄通告の取消を要求してゐるが余が擔任する間は萬難を排して不平等條約廢棄の目的を貫徹する

秩父宮殿下 御禮言上
兩陛下を御訪問 御納采の儀を了へて

【東京電報】秩父宮殿下は御納采の儀をおへさせられてから午後一時四十五分御出門武官を從へられ宮城に御參內御內儀において天皇皇后兩陛下に御對顏遊ばされ御挨拶並に御婚儀についての兩陛下の御心添に對する御禮の言上があつた

田中首相伺候

【東京電報】田中首相は十四日午後一時半秩父宮御殿に伺候し秩父宮殿下御婚儀につき御祝詞を言上次いで皇太后宮御殿にも伺候して御祝詞を申上げた

鳩山翰長の 御祝言上

【東京電報】鳩山書記官長は十四日午後一時半秩父宮殿下御殿に伺候し御婚儀御納采の儀を祝賀し大臣より殿上の銀製花瓶一對並に次官より殿上の銀製花瓶一對を獻上した

支那側の出樣次第で 硬軟兩樣の準備
矢田總領事の歸任に當りて 首相が授けた訓令

【東京電報】日支條約問題に對する日本側の軟化說に對し外務省はこれを否認しつゝあるが政府の對支方針が最近必ずしも強硬一點張りに終始することなく支那側の出方次第では當時の武斷政策を拋棄し日支親善關係回復に向つて何等かの局面轉換をはからんとしつゝあるとは注目すべき現象であつて矢田總領事の歸任に當たつて條約問題および濟南事件解決に關し硬軟兩樣の訓令を授けた事實のようである矢田總領事は王正廷氏との會見を避け沈默を守りつゝあるも政府としては現在の關係を常態に復歸するためには依然濟南事件の解決を先決問題としてゐるもの如く同事件に關し矢田總領事のもたらせる訓令の內容は左の如き骨子のものと確聞す

一、支那側の撤兵先決要求に對しては若し支那自ら現在及び將來に對する現實的安全保障の確信を爲す場合は山東派遣軍は直ちに撤退する

一、右安全保障を得たる上にて日支協同調査委員會を組織し謝罪、責任者の處罰、賠償限度を協議決定す

一、交渉開始は濟南、青島、南京並を希望するも已むを得ざれば上海を指定す

その日その日(三)
山田司海

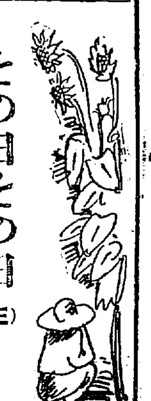

旅の生活は寂しい。」

◇

殊に知己のすくなき土地に來りて日を過ごすことは、頼りないものである。

然し古今の文人、墨客は、好んで旅行を試みた。愛する妻子や、親しき朋友と離るゝに忍び、常に旅愁の思ひを述べつゝも能くこれを繰返したやうである。時に胸中の悶々を晴らすために、或は平凡なる生活を脱するために、他郷の山水、人物に接して以て雄渾、偉大なる氣魄を養つた詩人もあつた。

◇

彼等は、偉大なる自然に接して感激を覺え、英傑の遺跡を弔ふては、その功徳を讃美する。

それが詩となり、歌となるのであるが、心は滿たされても、身邊は猶ほ寂しく。李太白や白樂天など、旅中常に酒をくんで憂愁を忘れたやうである。ヨーロッパやアメリカの文人なども、旅中の淋しさには、屢々泣いたり、或は佳人に慰められたりした事が記錄に殘されてゐる。

然るに、いまの人の多くは、極めて現實的である。旅行しても、その孤寂に耐ゆる事をしない。早く紅燈綠酒を求めて、一夜にして旅愁を散じてしまふ。

しかし、それも無理ではあるまい。二月、三月の旅を重ねて行くと、『東海道膝栗毛』の人生味が、しみじみと、わかつて來る。さうして交通不便のときに、長い旅行を續けた昔の文人、墨客の辛抱強いことと、その高尚な精神に、われ等は頭が下る思ひさへわくことがある。われ等は凡人である。

◇

ある日、偶然にも大阪醫大教授大澤博士にあつた。

彼は、フエルボルンの神經生理における基本的學說をくつがへした世界的の學者で加藤元一博士の高弟で、神經の生理學者である。

加藤博士およびその一門がフエルボルンの減衰傳導學說を實驗的に研究して、『或る神經部位に一つの興奮を與へるとそれが長ければ、さきに行く程、その興奮が減衰するといふフエルボルンの說には誤謬がある。その神經部位の狀態に拘らず、一定の興奮を與へれば、どこまでも同じ興奮の大きさと速度を導かれて行く』即ち彼の學說を覆して不減衰傳導學說なるものを確立した。これはすでに世界の學界に認められてゐるが、この研究のために加藤博士およびその一門は三ケ年教室を我家として、いはゆる寝食を忘れて研究の完成をはかつたのである。當時私は報知新聞社に勤めてゐたが、その熱心に感激して、しばしば慶應大醫學部の生理學教室を訪れて、紹介した。

勿論、われわれは門外漢であるため、時にその疲勞を慰め、時に態度に卑ゆる奮鬪を捕捉して掲へてゆく位のものであつた。さいはいにもこの研究が大成したとき、わたしは第一番にこれを報知新聞に紹介するの光榮に浴した。

それ以來、この一門の人と親しくなつた。知己の少い京城に來て、大澤博士にあつた事は、自分にとつて大なる喜びである。

定例閣議

【東京電報】十四日の定例閣議は午前十時首相官邸に開會内田伯の報告した後派遣軍多營費の責任支出の件を決定し田中首相より對支外交につき報告した後同十一時五十分散會、田中首相以下各閣僚は那須御用邸より御歸京の天皇皇后兩陛下を原宿驛に御出迎へ申し上げた

斯波氏復黨 挨拶

【東京電報】民政黨の斯波貞吉氏は十四日午後二時小石川の私邸に濱口總裁を訪ひ復黨の挨拶を述べた

滿蒙懸案につき 連日打合せ會議
林總領事が滯京中

【東京電報】外務省では十四日午前十時から森政務次官、植原參與官、有田局長、林奉天總領事參集し所謂滿蒙懸案につき打合せを行つたが今後林總領事の滯京中は連日打ち合せ會を開くはずである

高尾總領事

【東京電報】十四日の閣議は左の人事を決定した
濟南總領事 高尾亨
漢口在勤を命せらる

濟南居留民團 低利下請願

【濟南十三日發】濟南居留民團は百二十萬圓程度の低利資金貸下を當局に請願するはずである

政務總監 釜山へ

【黄州特電】溫川溫泉に一泊した池上總監は十四日早朝溫泉を出發沙里院に着し本府の新設したる黄州農産共濟組合の作業を視察し新幹線の敷設狀況を視察、その後沙里院に赴き黄海道廳を視察

鮮支那にて調査次いで物産調査の爲滿州を經て午後六時京城着二泊につく

國本社擴張

男爵平沼騏一郎氏を會長とし幹部たる多數政治家軍人實業家を理事とし『國本をかたくし國體の精華を闡揚するを目的』として組織された國本社は全國に四萬有余の會員を有する團體であるが鮮內にもその支部を設立せんとの意向にて同社主事竹山好文氏は來城數日來各方面の諒解を求めたと

下田將美氏 講演會
いよいよ今夜

朝鮮、京城日報、京城日々三社聯合主催の大阪毎日新聞經濟部長下田將美氏の經濟講演會はいよいよけふ十五日午後七時から府內長谷川町公會堂で擧行するが、演題の『金解禁問題と今後の經濟界』は刻下の緊急問題と今後の經濟界の大問題として識者間に議論されてゐる折柄とて頗る興味あるものたるべく、多く來聽を歡迎してゐる

經濟講演會

講師 大阪毎日新聞經濟部長 下田將美氏
演題 金解禁問題と今後の經濟界
場所 公會堂
十五日 午後七時
入場無料

主催 朝鮮新聞社 京城日々新聞社 京城日報社

七十一隻建造案に 今尚ほ未練たっぷり
米國海軍長官ウィルバー氏が 建造計畫につき聲明

【ワシントン十三日發聯合】海軍長官ウィルバー氏は十三日アメリカ海軍建造計畫に關して左の如く聲明した

海軍省は先に計畫せる十四年間繼續各種艦船七十一隻建造計畫を遂行し得るか否か今猶未定であるが併し來る十二月の新議會の開會に際して政府は今年三月廿七日下院を通過せる海軍建造費約案を上院に提出してその協賛を求める意嚮である

人

◇竹內健氏(京南鐵道技師長)十三日夜入城浦尾旅館へ
◇中山米太郎氏(專賣局副事務官)十四日午後八時四十分着任
◇菅田英久氏(日華生命取締役)十四日朝入城京城ホテルへ
◇小宮山精一氏(富士山商會專務)十三日夜入城天眞樓へ
◇笠井眞三氏(小野田セメント社長)十三日夜入城朝鮮ホテルへ
◇山澤清太郎氏(元山辯護士)十四日朝入城不知火旅館へ
◇土屋芳郎氏(ライジングサン石油社總務部長)十三日夜入城備前屋旅館へ
◇倉田鐵氏(湖南銀行支配人)滯京中の處十二日午後十時退城歸任
◇中山米太郎氏(同副社長)同上
◇國澤新兵衛氏(京南鐵道取締役會長)十四日入城
◇秋本豐之進氏 去る一日よりマラリヤにて南山町自宅に臥床中
◇大垣丈夫氏
◇中道千吉氏夫人逝く 病氣療養中の所十一日死去葬儀は十五日郷里山口縣大津郡深川村にて執行

茶話

▲滿洲全北が一等知事になれば大邱の開くがふえて來るので大邱が少しくさびても來らざるを得ぬ▲何はしかれ全北に斗識はありても官界に前渇なく道長は豐年萬作ちや▲一昨に知事たる三年必ず病にかゝれば知事たちまち局長となつてすたれる▲浪人となつて日本クラブの株を總に買ひ▲われからとなさ尾羽しばしば打ち枯らせばさすがに元氣は回復し▲飛耳に乘つて雅飛もして見たいといふとき▲政務總監は鰹節をサラリとかへてくれるので腕ふたり叶ふたり▲なにがしのあがた主にひろはれて再び牧民の官職をになひ▲したしく漁樵と語ると三年すれば▲三年すればやめ三年すればやめ▲次ぎの三年けえまの臨へ越さずばならず▲さて地獄となればそこには一等も二等もないらしく朝鮮の知事三人のおうちを持つまい▲二等より一等を樂み蜜飯をむやみにはす政務總監なきこの土地は▲官人に取りての極樂淨士でないであらうか▲茶話子あへてブンチャンみおどらんずるもの▲然し總督府の爲にのみではおりない▲お臨はそこかと二等けながる

經濟

本年度 府內酒造高 八萬五百石

京城府內における昭和三年度の酒類醸造見込石數は左の通りである▲清酒六〇一〇石▲藥酒(朝鮮酒)三二九六二石▲濁酒(朝鮮酒)四八七一六石▲燒酎(朝鮮酒)二六〇〇石▲質酒(支那酒)一四三石▲補酒一〇〇石▲計八〇、五三一石で前年度に比し石數において一七六〇〇石の增加を來しなほ酒類醸造地として又鮮內唯一の消費地として醸造石數においても相當の躍進振を示してゐる

穀物大會 提案延びる

來る十月五日在京城で開催の第十一回全鮮米穀大會に對し各地提案は十日の締切日に至つても一向集まらぬため、聯合會事務所では之が督促の電報を發したが提案の集まらぬ理由として昨年の大會において決議された提案の七割以上はその目的を達した爲全然新らしい問題を慎重に研究してゐる爲であらうと見られてゐるが一面從來の經驗で提案はその間際になるまで放任して置くなどが原因してゐる模樣である

長老を表彰 穀物大會で

穀物聯合會の齋藤、天日兩氏は十三日有賀會長を訪問し第十一回全鮮米穀大會について種々打合せをしたが、同時に第十一回大會の主たる內容は殖銀十周年記念事業の一たる朝鮮殖產助成財團設立を機として朝鮮米界の長老を表彰してはと有賀會長より提案するところあり、これにつき種々協議した模樣であるが、而してこれが人選は大會に於て決定する筈である

五等米設定說 問題になるまい

前々回の米穀大會で仁川提案の問題となつた四等米廢止案は、大邱その他の反對で立消へとなり前回の大會では全然問題とならなかつたが、今回の大會にもこれは問題となるまいと見られてゐるが併し等外米を廢止して五等米を新に設定しては如何と言ふ希望が南鮮地方より提案される形勢があるこれは本年は旱水害で不作年であるから相當な案を見る向きもある、併し玄人筋では本市の許可が困難であると見てゐる

豆粕輸入減退

昭和二年十一月以降本年八月迄の豆粕の鮮內輸入數量は總計八萬一千九十一屯で、一先づ本年も一段落である、之が經由別數量は左の如し(單位屯)

安東經由	三六、〇八三	鎭南浦	八、〇九〇
仁川	三三、三六六	群山	一、六七七
木浦	三	釜山	三三五
合計	八一、〇九一		

即ち前年に比すると安東經由のみ約二萬屯の減退を示したが、これは滿安の侵入によるものを見られて居る

商議評議員會

京城商業會議所は十四日午後四時から評議員會を開き諮問事項の北鮮視察報告並に加盟團體役員改選の議があつた

◎株式◎ 大株短期引跡

大新	九十三圓六	(卅銭安)
新東	百三十二圓六	(廿銭安)
大阪	五十八圓二	(卅銭安)
大新安	百八十圓八	(六十銭安)

海外砂糖市況

キューバ實糖 二弗三二分七
ジャワ糖 九十月限 三ギルダ八分二
倫敦糖 九十月限 一三志一片四分一

◎市況◎

大阪市中外棉唱へ
前日比較

ストリクトミドリング 九十月積	三三〇	二〇〇安
ブローチ	同	四六〇〇	不變
ベンゴール	同	三六〇	一〇〇安

鮮魚軟調

京城鮮魚市中相場は昨十三日より一帥方の下向きとなつたが、仁川スズキは二十八圓と保合つた、尚ほ水揚高三千四百五十六圓五十錢貫數一千四百七十九貫(單位十貫建)

▲タイ七〇▲サワラ三七▲小ダイ四五▲モエビ九〇▲シビ一〇▲サバ一〇▲アヂ一〇▲コノシロ一三▲ヒラメ二五▲タコ二八▲ニズキ二二▲ハモ三二▲アハビ五〇▲ニベ一六▲カレイ一〇▲サヨリ四五▲イワシ一三▲アユ一〇〇▲上ザツ二五▲カジキ六〇▲並ザ少五▲カマボコ一五

仁川穀物出入(十四日)

廻着

米(叺)	(船)	一〇三五
同	(貨)	一二三五
玄米(叺)		
白米(叺)		
大豆(叺)		二七七

移出

白米(叺)	三九七五
同二斗入(袋)	二三六〇
玄米(叺)	一五七五
大豆(叺)	九三八

群山米穀市場

限月	寄付	引値	高値	安値
九中	二九三	二九六	二九三	
九末				
十中				
十末	二九三	二九六	二九四	二九六

大邱米穀市場

限月	寄付	引値	高値	安値
九中		二九三	二九六	二九三
九末				
十中				
十末	二九六	二九六	二九六	二九六

釜山米穀市場

限月	寄付	引値	高値	安値
九中				
九末	二九〇	二九〇	二九〇	二九〇
十中	三〇五	三〇五	三〇八	三〇五
十末	三〇六	三〇六	三〇六	三〇三

鮮內延べ(十四日後場)

各地期米後止

▲先限下關三三三▲桑名十一番三一九十二番一二名古屋三三四九▲金澤三〇九〇▲熊本三三三九▲大阪最終氣配 八錢(一錢安)

大阪市中在米高

十四日現在高は百三十萬二千六十七俵と前日の在米高に比して一千七百八十七俵の減少である

◎期米◎ 大阪期米市況(後場)

加納、三木、武良、小河賣り上値北浦、田金、岩間買ひ〆四錢と下より〆五錢と支へ東京反發に十八錢と吹き十六錢より廿一錢と上向きしも利喰ひと各地安に〆九錢と追はれて大引せり

仁取

○仁取 双方小口
安取 賣方小口▲買方松山二七〇
外小口二店
大新 賣方正崎五七〇京證三一〇新田三〇田中道一一〇外小口
大新 賣方松山一、四七〇田中友一〇〇新田一〇〇
東新 賣方京證九四〇新田五五〇田中道五三〇大林二〇〇田中友一二〇金秀一〇〇日榮一〇〇▲買方松山二、〇九〇金龍四八〇正崎三四〇古川二一〇市川一二〇

本玉

十四日前場に於ける百枚以上の建玉左の如し

東取 賣方京證五八〇新田四二〇正崎二一〇松山一五〇古川一四〇▲買方金秀一、四七〇成瀬七二〇日井四三〇田中道一八〇古川一七〇田中友一六〇松山一〇

中學教育制度の改革
文部省調査會報告を讀みて

文部省內における中學教育制度調査委員會はこの程中學教育制度の根本的改革に關する原案を可決し、これを當局に報告した右決定事項は

一、中學校の學科課程および各科目教授要項

二、高等小學校第二學年より連接すべき修業年限三年の場合における學科課程

三、夜間中學校はこれを認むること

四、道府縣に教育評議會を設置すること

五、私立中學校の設立を容易ならしむるとゝもに一層これが完備を計ること

六、上級學校の入學のために中學校の教育を破壞せしめざる方法を講ずること

七、指定學校の生徒をして中學に轉學することを得せしめること

八、中學校教科書を改善すること

九、修學旅行の日數を授業日數に算入すること

十、半年進級制につき一層研究すること

十一、貧困兒童の優秀者に中學校教育を施すの方法を一層研究すること

十二、時勢にかんがみ訓育の徹底を期するため中學校令施行規則第十四條第三項を削除せられんことを望む

しかして第十二項にいはゆる施行規則二十四條第三項とは教授の要旨に數を限定したる同第一項に對し例外を認むるの規定であつて、右決定事項はこれを削除せんとするものである。文部省はこれを基礎に中學校教育改善案を作成し近く諮問する文政審議會に附議する段取りといふ。

◇

高等小學校第二學年より連絡すべき修業年限三年の中學校、夜間中學校、私立中學校の設立を容易にし、むしろこれを奬勵するの意に出でたるは中學校不足の現狀にかんがみたる結果であつて、この點地方のためには當局さまで參考とならない。たゞ中學校の學期的學科課程につき、學科教授時間數を減少し一年二年は廿九時、三年四年五年はそれより一時乃至三時増とすること、三年以上は第一部第二部の二種に分ち大體第一部は主として實際的教養を欲するものに便にし、第二部は主として一般的教養を受けんとするもの、要求に應ずるをとしたる點は注意に價する。しかも學科目を必修科目と選擇科目とに分ち必修科目はこれが第一部、第二部に共通してこれを課し、選擇科目は生徒の希望に從ひ第一部、第二部各別にこれを選擇せしむるのであるが、たゞし第一部にありては國語、漢文、作業の內必ず一科目を選擇せしむるものとする。すなはちこの案は第一部が『主として實際的教養を欲するものに便にし』とあると職業指導するものであり決定事項六において『上級學校の入學のために中學校の教育を破壞せしめざる方法を講ずること』とある立て前とも一致するところである。第二の職業的にたえざるは必修科目中に實科を置き、これを一年より五年までの生徒に課し、勤勞の習慣を養成せんと企てたる一點でなければならぬ。中學校の卒業生は必ずしも實科に興味を感じ、實業工の一科に參入しなければならぬとは限らぬけれども、やゝもすれば無目的にして學校する弊風を作る實ある現在の中學教育方針に、偏ること要求であると評せねばならない。」

◇

職業の期間に偏せず實際的知識の方針を樹立するの主旨は賛成兼題點にあらはれ、實科及練を以て一貫して居るのであるが、更にその解釋として、いはゆるこの科目こそ一層根本的なりといひ得んかなれども、科目中より漢文教授のを廢し新に公民科を置きて國民自治の民たるの素養を與へんとし時間を增加せんとすといふところあるは一面國民に價するものでなくてはならぬ。それからこのプロポーズされたる新しき制度が外國語と數學とに同等の所見を存するやを吟味するに、外國語は英佛獨の外支那語を加へその一をえらぶことゝするが、更にその基礎的知識のみを必修せしむるため外國語は一年二年數學は一年二年三年において必修科目とするも、進みたる程度の學修は生徒をして各自にこれを選擇せしめ、また所定の時數外において自由研究のため毎週二時間以內を置きうることゝしたといふ一點、けだし現狀の下に最適の提唱にあらずやとおもはる。國語漢文の時間の外國語および數學のための學修時間の擴張がたまたまこの根本義をみだることなきやをおそれるけれども、しかも最惡の場合なりとて現在の方針ほど愚劣ではないことを保證しうる。われ等は以上數點に於し師範地方における中學教育方針の現狀に照して好個の參考を得たるものでないかとおもはるが如何にや。

タイバ河から 松花江へ (五)
—羅馬と露西亞と哈爾賓—
三好武二

勞農露西亞を通りて(下)

イタリにおける經濟工業の同盟は、マンチエスターの一牢獄であるに至つた。他工業もその活躍を經て經濟に到らない。この問題を經じその他イタリそれ自身に負荷された諸因子を綜合して見ろと、イタリの經路は工業政策の方に曝かれてゐるやうだけど、ムッソリニは農本主義を標榜してゐる。總つてロシアから『農』を取去ると、飢饉と不景氣と死があるばかりである。然るに經濟の國是は工業國にあつて、工業の發達から離脫の社會問題の解決を見出さうとしてゐる。この兩國の開きは、右傾左傾を超越してわれ〳〵の興味を惹ふ以前である。

國際連絡列車。山縣といふ意識が極めて不明瞭に、だら〳〵とウラルを越せば、シベリアの曠野が涯なく展開した。國境よりぐつと白樺林が殖へた。處女地が多いのだ。で、ロシアから土地を奪するのは、アインスタインに天鵞を驅いるやうなものであらう。

ロシア工業の復活は一九二七年頃において戰前の一二二%に當たる經濟を來たしたからとて、これを鵜呑みにしてはロシアを誤るの甚だしいものがあらう。露の官憲がよく使用するところの戰前の狀態においては、露は工業國の發達を阻せつた。」

時勢はいざしらず現下の露工業政策は危險に瀕しつゝある。工業は戰前以上に復活したものゝ、それはほんの助けなり、機械は舊式なばかりでなく熟練が低く勞働者の技術だつて一般一列に陷落するものではない。そしてこれ以上の工業の改良新設は、自國財政には餘りに過重であり、大な外資の導入である。又工業組織上における改造も、曾は『資本主義』の郎敷衍……なんて輕蔑しへゝらわらつたところの智惠を借用しなければならぬ破目に陷つてゐるなは工業政策實施の最も困難なる點は工業偽政者の缺乏に基因した首腦の反撥土地の反抗だつた。」自ら墓穴を掘つた國のある經濟上の各種ヂレンマを解決するために、思ひ切つて採つたいはゆる新經濟政策は如何に抗辯するも、資本主義への『讓歩』ではなく明かに『屈伏』だつた。しかし主義の是非はさて措き、新經濟政策は工と農の締和でもあつたし、經濟を包圍する資本主義國への和睦であつたゝめ共產黨の運命が延びたのは爭ふこと出來ない。國としてのロシアは生育しつゝある。」

取れていふ。ロシアの土地は豐いと。現に諸所で幾多好成績を收めつゝあると聞く棉花や砂糖大根の栽培の如く、農業政策が工業原料の自給に成功し、地下鑛物の開發意の如くなり、交通網完備し、小麥においても戰前の如く世界の市場を押へる域に達し、そして工業原料輸出國は工業上後の勝利をる高度通りに進展していつたならば、ロシアは世界で最もうらやましい國となるであらう。第二の米國が歐亞に跨つて出現するのだ。かくの如きロシアの實力完備は共產主義よりもおつかない氣がする。要するに專木の經濟は非常識下の最大の惱みであつてロシアも經濟が最早を解決することになつた際みが惱みだけに勝ち遠い共產よーわれ〳〵は單に國としての瞻望を公平正大に見詰てわれ等の非む路を開拓したい

ムッソリニの獨裁政治になつてからのイタリーは二つの戰爭に勝つてゐるいはくリラの戰爭小麥の戰爭二つとも最國者流の如く千〳わを取つた戰爭ではなく、政府は明かに『バッテリオ』なる寂然な文字の下に奮鬪した經濟戰だつた。リラの戰爭は、リラを對外爲替上に有利に保持する運動で、ポンドとドルとに對して頗る有利な換算の協定で成功を奏した。この大膽な曲切りのいゝはなれ業は屈穴の小さいそして萬事窮屈狀態いわれ等の政府當局に一抹の凉味を贈呈したはずだ。又小麥の戰爭とはイタリヤの小麥を三倍の收穫率までこぎ付ける小麥增產の別名である。」

ムッソリニの獨裁主義──とはいへその國に轉がつてゐるやうな工業を活として顧みない獨裁のものとはいちじるしく趣をことにする──は、國民經濟改良にみならとを談し、國家の經濟は人口增殖ありとするサンガー夫人の反論說を依存して出來上がつたものだ。小麥の戰爭──勝利は、自國經濟を突破の前に置く一點、地に還れの號令だつたのである。で、國際交際流に見れば、ムッソリニのロシヤに生まれなかつたのが殘念で堪まらない。ロシヤのお父さんレニーンと共にマルクス門下の農民であつたんだが……。しかし彼の愛國心はイタリヤに走らしめた。レーンだつてあんな經濟にも打てたものではあるまいが、假にムッソリニがレーニンと取つて代り、日本と一ぬ經濟な水の流い土地で、人口增殖から湧出した經濟の大洪を何つ中からふりかざされた日にや、日本人に『英雄ムッソリニ』が湧いたであらうか。經濟學サアビスが見上げたもので、法文して料理の出來るシベリア鐵は妙なして力から正に一時間なりを經過し念想に導くものであるらしい。

いづれにしたつてイタリーの右傾とロシアの左傾は、兩側と時代の遺物だつた。われ〳〵は單に眼に留め、それよりか足許の石塊に氣をつけたいものではあらう。

支那の顔は丸潰れ
國際聯盟の非常任理事國に見ン事落選の憂目

支那人が面子(メンツー)なすとも面目または體を重んずることは非常なもので、この面子問題の一つとなつてゐる例の不平等條約の撤廢といふやつも、この面子に破棄から出來してゐること勿論である。そんなに面子を氣にしてゐるのに他方では南京事件や濟南事件を惹きおこし、また通商條約の一方的廢棄を通告したり、不當加税を強制したり、かへつて面子の下がるやうな事ばかりやつてゐる」

今月三日からゼネヴァで開かれてゐる國際聯盟總會はその日程の一つとして、聯盟理事會の構成分子たる非常任理事國九ヶ國のうち今九月滿期となるコロンビア(南米)オランダ、支那三國の改選を行ふ事となつてゐる。この改選に當たり、支那──國民政府の代表する支那は盛んに再選運動を試みてゐるが、これもまた面子保存から出てゐる事いふまでもない。

元來支那は、國際聯盟成立の當年即ち一九二一年から三年まで引續き非常任理事國(當時は四ケ國で任期は各一年)に選ばれてゐたが、一九二三年改選の時、非任理事國が二ケ國增加されたにも拘らず落選のうき目を見たのである。それからドイツの理事國就任が問題となつた一昨年即ち一九二六年の改選の際、非常任が更に三ケ國增加されたので漸く前述の二年任期の分に當選して、いさゝか面子を上げる事が出來たのであつた。ところが、その喜びも束の間で今年今月が滿期となり、再選運動に日夜焦燥する身の上とはなつた。總會開催日の翌日即ち四日に、支那は總會に再選資格要求案を提出し、そのまた翌日には支那代表者ベルギー公使王景岐氏が起つて巧妙な演說をなし、再選にあづからんものと頻に活躍してゐる。一方では濟南事件を聯盟に持ち出し各國の公正なる判斷を仰ぐとかいふ噂のあるのに、その事件の相手方たる日本側代表に對し內々交渉して再選投票の內諾を得たとは面子の手前よくも出來たものである

このたび改選される非常任理事國三個の內一個はスペインに、一個はヴエネズエラ(南米)に確されゐる模樣で、殘りの一個が支那のものになるかどうかが問題なのであつた。アジアではペルシヤが立候補を宣しフランスの支持の下に支那と競爭した。支那側に味方をしてゐるのは、日本、フインランド、イギリスなどで可なり優勢ではあるが、支那には誠に困つた問題がある。それは聯盟經費の分擔額(一九二八年度の分だけでも約四十六萬圓)の未拂が久しくとどこほつてゐる事で、支那の再選を承認しないノールウエイ、デンマーク、スエーデン、オランダの諸國代表がこれを理由として反對の氣勢をあげてゐる事であつた。

支那と聯盟との關係は去る五月までは北京政府側の支那代表のみが認められてゐた爲、南方政府の訴へや要求は聯盟で正式に受理されなかつたが今度は支那が統一され南方政府側の代表だけが出席してゐるので發言の資格を得た譯である。然し聯盟は代表者を認めただけで、新しい支那政府を承認した事にはならぬとの說もある。

會費を滯納してゐても理事にさへなれば面子は立つものであらうか。しかも選擧の結果はマンマと落選して面子は丸つぶれとなつた

金總理慘死の朝 (下)

當時の軍部顧問補佐官　曾我勉氏談

…(9)

際は臨時を指示板にはらして張あげはしたものゝ、それまでにはその露兵や朝鮮人(張鑛字)には困つてしまつた。趙大臣があはてふためいて逃げ出す際に、ドアーにひつかゝつた顏をちぎつたまゝ殘してゐたからである。張鑛字は大臣室でこれを發見するなり『お前等は大臣がゐないといふけれどこれこゝにサーベルがあるではないか、どこへかくまつた……』とずい分てこずらしたが、何も大臣の顏は一々に覺つものでなし、二本や三本はいつも用意してゐるから……と頭にその事を說明しはしたが、その東ほかの役人等は氣が氣でなかつた。」

◇

まあそんなやうな事で露兵や張鑛字はいゝかげんにあしらつて歸しはしたものゝ、私は職務の事情を報告する責任がある。そこで、總督府に行くべく今の光化門前の方へ向つてあるいていつた。これはこの事件のあつたあとできいて驚いたことだが、張鑛字と四名の露兵等は、軍部を立ち去つて王城へ向ふ途中、國王移御の報知をきゝいていそぎ發途の途中であつた時の農商工部大臣鄭秉夏氏を輿より引ずり出し、有無をいはさず銃劍で突き殺し、さらに今の道路部をこれ又農商工部の室にあつた金總理大臣を殺害したのであつた

◇

その頃に軍部には陸軍省の部分將氏と栗原君と私くらゐなもので、ほかの朝鮮人は驚動が見たさに出掛つてしまつて一人もゐなかつた。そこで私は前述のやうに今の光化門前あたりまで來て見ると、驚くではないか一旦總督府の中に運んだ金、鄭兩大臣の血にまみれた死體を、まるで屠殺したブタでも引ずるやうに引ずつて行くのに出會つた。まつたく戰鬪の巷である。私はそれを見るに忍びず、足をはやめて現在明治町前邸のあるあの邊まで來かゝるとばつたり當時官邸通譯鈴木太郎氏(補謝館間の役員)に會つた。夫で私は此所に起つた事件を報告した。すると鈴木氏は『驚いた。內閣は總免の辭令の寫しがなくては報告が出せぬ』といふことだつたので、私は更に軍部に引かへすべく戰部十字路まで來て見ると、驚いたやうな人だかりで容易に通れない。つまりその時は町中を非遺した。騷大臣の死體をさらしてゐた譯である。惡れにもその死體は群衆のために石油をかけられ、同部に火を放たれたといふ譯である。又その群衆の中にあつた田中秀一氏の弟(三七)(古城梅溪氏方の前附近にあつた邸宅)は何者かの爲に石で頭をなぐられ慘死したといふことだ。

◇

そんな狀態で通られぬので、私は間道を通つて軍部に歸着したが、そこも又一ぱいの人だかり。すなはち、揭示した辭令や詔勅を爭ふて見てゐるのである。なか〳〵私なんか寄りつけそうにない。そこで私は不便をして寫し取らしめやうやう委細に報告をすませたが歸る時も群衆が通り注通れぬので、巽營門から委屋服を掛けていつた次第である。當時張鑛字が持つて來た勅令や詔勅は、粗い朝鮮紙に木版活字を使用してゐたが、私等の金內閣では全部鉛活字をつかつたのである。

◇

一方、軍部の士族から朝鮮民家の屋根の上に落して殺つた趙羲淵大臣は、その家の厚意で四日間をかくまつて貰つた後、夜陰に乘じ朝鮮服で地方人の如く裝ひ、今の龍山附近にあつた日本守備隊に逃げて來て、そこで暫らく生活をしてゐた。そのうち、守備隊の交代といふ幸運に恵まれ、日本一兵卒の軍服をきて隊伍の中に加はり搭團から行軍して仁川に落ちのび間もなく日本御用船で亡命したのであつた。驅使のために御兄中が變裝されたのもその頃であつたらうと思ふ。(寫眞は當時の軍部顧問曾我勉氏)

カナモジカイを笑ふ【12】
大伴黒主

國語の正體見たり枯尾花。カナモジカイとはひつきやうタイプライター屋の團體なのである。漢字は時代錯誤ちや、國文は時代おくれちやといひ〳〵落ちついたところはタイプライターなのである。なるほどタイプライターはカナモジでなくばなるまい。しかし國字はタイプライターでなくばならぬとはいへぬ。國字がタイプライターに限らぬといふなら、タイプライターに限らぬ世界で、日本人よ、國字を樂まうではないか。タイプライターぐらゐ何だ。しかもタイプライターは既成の證明だ。カナモジカイの歷史に從ふて、それほど新らしがりたいならタイプライターを創成したらよろしい。既成の國字にふさはしきタイプライターを創成したらよろしい、既成の機械にしばられて國字の方を創成しなくともよろしからうではないか。いはばカナモジカイはタイプライターのためにカナモジを作るもので、國字のためにタイプライターを作るものでない。必ずしもカナモジカイがタイプライター屋の提灯持であり廻し者でありくわらいであると評するつもりはないが、タイプライターぐらゐにおそれを成して、わが愛すべき漢字、國文にケチをつけ、貶りにケチを付けつぱなしにして居るカナモジカイこそ、いくぢなき限りと笑はざるを得ない。

それから漢字、國文を修むるの困難のために日本のこどもが大へん損をして居る、ドイツがどうでイギリスがどうだと例をあげて議論下して居るのは、ローマ字論以來のことで、耳にタコの出來た話であるが、ドイツがどうあらうともイギリスがどうあらうとも日本は日本で、日本の文明はカナモジカイの誕生と否とによりて損益するところはマルでない。日本は漢字、國文のためにこどもをいぢめて困りませうけれども、その『こども』が愈に經驗する日本の國運は隆々として日に就し月に將みつつあるではないか。カナモジカイよ、その醒なれば御心配御無用に召されたい。

これで大たい詮索たりてのカナモジカイ突殺はすんだつもりであるが、たゞ一つ思路を逸ずかり出たので記述の中に入れなかつた。尨大なる危險がカナモジ運動にひそんで居ることを附言しなくてはならぬ。それはカナモジ運動の究極まつて漢字、國文を廢べつするに至ることだ。ろく〳〵漢字は讀めず、國文は附けず、高々外國語の一つ二つがマスター出來ることを以て、しかしてそれでどうやら現代の華にありついて居るのがゆゑを以て、われこそ新時代を代表するとなし、いよ〳〵以て漢字、國文を輕蔑し、甚だおそれ多いことなれど教育勅語をすら拜讀出來ぬやうな、しかしてそれを恥らかに吹聽して恥ぢぬといふやうな淺薄極まるてあひが、そのへんにウヨ〳〵發生することは、これまことに國家のために由々しき一大事と申さざるを得ない。ずゐぶんわたくし達の周圍にもそんなのがあつて、ギザなせにヤニッこく、おまけにゾロッペイと來てゐるので手がつけられず、日本人かどうか分らぬことをいつて、得たりとして居る。萬葉を讀んだこともなければ、朗詠が支那の本で、唐詩選が日本の曲だと心得たやうなのが、ローマ字會員でカナモジ會員だつたりする。からいふしろものが會員ではローマ字會もカナモジカイも迷惑至ごくだらうけれども、しかしややもすればそういふ瞭に陷りやすいといふのである。すなはちそれに陷りやすいがゆゑにその危險をリードする人々は余程注意して、わが例たふとしのあまり、行きすぎた、飛上がつた議論を弄しないやうにしたいものである。

國字は、日本こゝばに、日本文字は日本人に取りて愛しても、愛しても愛し足りないものだ。愛するがゆゑにこれを改良しなければならぬとおもふ。愛國字の方からの改良論にこそわたくしは耳を傾けやう。さらば。

これがわたくしのむすびのことばである(をはり)

訂正　一、本稿(三)イ、ロ、ハ、ニの送り方がちがつて居る

一、(四)『倫敦をロンドンとし、ニューヨークをニューヨークとし』ではわからない、『紐育をニューヨークとし』と給はなければならぬ

一、(八)後から十行目にカナモジで『カナズカイヲ發音ドウリニスルコト』を入れなければ意味が通らぬ

一、(十)に『興味』とあるがあれは普通『趣味』と書きます。

『校正部長足下よ、その他ところ〳〵のまちがひにつき、よろしくねがひます。

新道路と實業の發展

新道路の開通に伴つて發展するものは、其附近にある商業及び工業であります。現在到る所の道路工事に使用され其遺憾無き能力を發揮しつゝあるグラハム・ブラザース・トラックは、又其地方實行の發展に資する所が多いのであります。」

近來本車に對する需要の激增は、單に設計の巧妙、シヤシーの頑丈、原料の精選等に因るのみでなく、實地試用して眞に役に立つ經濟實用車たる事が普ねく知れ渡つたからであります。」

尚ほ六氣筒エンヂン、新式四輪ブレーキ、前進四段の速度裝置等は何れも本車の維持費を節約して收益の增加となるものであります。

朝鮮特約販賣店
江川自動車商會
ドッヂ・ブラザース部
京城府黃金町百九十六
電話光化門一四三五番

GRAHAM BROTHERS

世界第一、良品廉價

特徴　振動不感　指示正確　機械堅牢　日章印極厚側

하이스고급시계

ハイス高級時計

세계제일의량품을염가로제공합니다

특장은엇더한진동에도틀님이업고
가라침이정확하고
긔계가튼튼합니다
일장표의극히두터운갑떽이요

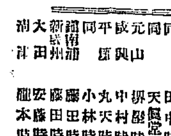

朝鮮特約時計店

釜山 大邱 光州 全州 木浦 仁川 京城 同 同 元山 平壤 咸興 新義州 鎭南浦 大田

時計店 各店

頭痛にノーシン

滋養強壯 活力素

本邦醫學界の大家坪井次郎博士の發見になる活力素は人體生存上最も必要なる細胞の中核
プラスマを補給し白血球の健全を旺盛ならしめ病菌を撲滅し抵抗力を強大ならしむ

神經衰弱・貧血・慢性胃腸・肺結核・產前產後・病中病後の營養補給

東京市京橋區五郎兵衞町・坪井活力商會　振替東京二二〇八六

御大典紀念
御眞影奉安庫

商工省直轄國立工業試驗所金庫耐火試驗ニ於テ世界的記錄ヲ作リタル

吉光謹製奉安庫

專賣特許　斷熱材充塡

耐火熱度　華氏二千二百十度

耐火時間　七時間三十分

カタログ及試驗所證明書進呈

大阪市東區內久寶寺町四丁目
吉田光金庫店
電話東長堀一一六〇　振替大阪三一九三番

寫眞は「ワタナベへ」
本町一丁目・電本三九二一

黑髮ハ美容ノ第一條件!

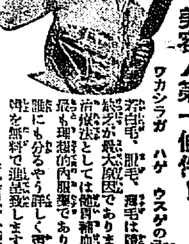

ワカシラガ　ハゲ　ウスゲの內服藥

若白毛、肥毛、脫毛は體內缺陷が最大原因でありますが此の治療法としては體質補血發毛劑が最も理想的內服藥であります

誰にも分るやう詳しく書いた說明書を無料で進呈致します

東京市麴町區飯田町十三番地
藏前醫院研究所

資本金57,500,000圓
積立金61,550,000圓

京城府南大門通二丁目

第一銀行京城支店

三州歴訪 忠南一周

杉浦生

三、公州行

思へば十一年、記者は今日ほど秋爽を満喫したることはない。秋気さわやかなる郊外に如くはない。郊外もまた眼界開き田園に如くはあるまい。

十一時、けふこそ日の本晴れにして朝来秋気さわやかなると、殊に本年に入つての最なるものであらう。野趣ゆたかなる郊外にあつては、旅館の庭前すでに秋興あふるゝものあるを覚ゆ。しかして眼下公州驛に歩を運ぶ、えもいはれぬ秋気さわやかなるを知るのである。

正午七分過ぎ、朝鮮鐵道によつて昨日来たつた途を引返す。一瞬にして郊外に出で、また一瞬にして眼界限りなき沃野の間をかける、天地まで高く一點の雲影をだに止めず、田に黒肥ゆの新天地に營を拂すれば、旱害を知らぬ気な沿線一帯の水田、稲々たる稲田は、未だ青々しい緑野の若々しさの涼味を盛つて、さわやかなることえもいひ難し。いかにしからむとても、この邊一帯の水稲の出来は今年には稲らしいものである。眼からねど二等車内、われ等三名に加ふることたゞ一人、いかに苦情づけんと欲しても、爽かなりといふの外はない。多少の山はあり、丘陵こそはあるといつても、よくも續きたりといひたい沃野、殆ど眼にも抜取せりといひがたき稲々たる稲田の中を秋興爽かなるを満喫しつゝ

快走すること四十五分、余りに汽車の足どりを惜む趣である。名残り惜しき汽車を捨て、鳥致院驛前の旅館の店先にて、椅子に倚つたまゝ箸をも動かす昼食す。こゝの街頭、新秋の気拾がたきと、先を急げばである。午後一時四十分、自動車を驅つて公州へと急ぐ。

殿下にて郊外に出づ、稲田また暫らく續く、すでにして忠清南道に入れるが、この邊また旱害をだに想起されず、素人見には稲々たる稲田、決して平年作以下なりとは申されず、これをしも餘りにも今年の稲の出来よくなしといふものあらば、この邊一帯また如何ばかりの豊年ありやといひたい、少くとも昨年の豊作にあてられたりといふの外ない。

しばらくにして爪先登りの坂路にさしかゝる、低き丘陵の端をはしるのである。水稲いつの間にか陸稲と代り陸稲の絶ゆるところ、畑作と代り、ソバやキビは熟となり、ハギの栽培稀しと見るまに、小松の點綴する小丘の切通しを行く。小松の翠香もまたなつかしと思ふまに坂は下り気味となり、部落民の秋気をほしいまゝにせる自然の生活に残暑をやりつゝはしれば、楓とくる涼風の香ひ自らさはやかさを與ふせりと感ずる頃は、また自動車は稲田の中を走るのである。路上の草木手を延ばせば届かんばかり、なる自動車快走の快味はまた汽車とは別物である。沿道一帯、さきの渺々たる忠北平野とは趣きをことにし、山大ならねど丘陵をなして所々にせまる。道はこの丘陵の端を縫ふて進む。即ち水稲しばらく續けば、また坂路となり、畠畑となり、人家點々する所、水田點じて畠畑の間を行き、雑木林を縫つてはしれば、また水田に出で、鶴台に臨けれども、路面平坦かならず、それに近頃の作業か、或は雨水のためか、所々に砂礫排りて、車の快走を妨ぐ。眼界限りなき沃野を走るの快味もとよりいふばかりないが、かくの如く千變萬化、眼界の變化常に定まらず、沃野をはしるかと思へば、いつか丘陵を縫ぎり、水稲變じて陸稲となり、更に變じて畑作となり、豆あり、粟あり、稲あり、黍あるかと見れば桑園となり、忽ちにしてまた水田と變る、この間に變化あり、河川あり、眼は應接に遑あらず、興趣自らその中にあつてまた格別のものあり。これを與ひよりするも稲々たる稲田の香もとより避ふべく、黍稷の香ひもまた捨られず、畠畑の香ひも愛すべく、時にとつて施肥の臭ひも厭はしからず、秋気もとより爽かに、かくて眼、鼻、口より入るところ、悉く醍天の快を誘へざるはない。道の凸凹、脾部の痛さなど勿論かへり見るに遑あるべきでない。

かくて七里の道、一時間十五分の自動車旅行も、何等の苦痛を訴へず、つひ心づかざる間に大河錦江にさしかゝる。先途の雲雨出水によつて架橋狂せりとて、今や舟の上に自動車は乗る。錦江を越して舟にはさこそと思はるゝ櫻洞のトンネルをぬくれば眼下にして自動車はとまる。目ざす公州に着いたのである。既報旅店の三谷君に迎へられて下車すれば、にはかに脾部の痛さを覚える。(公州にて)

咸鏡南道

本宮を中心とする 大水害の跡
恐るべき自然の暴力

咸興支局 松阪生

五老驛間の翌日から大勢往来、大谷國手から『チブスでなけりやいゝですがなあ』とおどされてしよげ込んでゐた記者も十二日咸鏡線全通の報を聞いた頃には平熱にも足らぬ位に本服して居たがそれでも念の爲め秘藏だけはポケットに潜して

咸興驛 に立つた。驛前は被災民の波、ホームは咸興官民有志の總出動だ。なる程然り、今日は新任咸南警察部長佐伯顯氏着任の日だ。それに咸南財務部長、咸南兼務の二郎氏、大線咸南道技師谷口常太郎氏、大橋熊池氏、官房田好治氏外一行十一名は咸北に向けて出發の時刻だ『五〇三列車進入!かんこう…かんこう…』聞き慣れた驛夫の聲も今日は殊に耳に聞こえる。記者は今日佐伯さんに與強氏の後から咸鏡線咸興以北の最も災害激甚だつた區間を回避して次のダイヤのまだ整はぬ内に最も短時間に驅動して来たいと最後部總監車のデッキをねらつた。然しそこにはその道のお役人が五六人矢張り偵察状況觀察の爲に占據して居るので閉外無縁の記者には微塵の余地がない。

ベルは 鳴る。定められた時のデッキに飛びつけた時やあといふ聲さなれた聲だ。誰かと見ればこれは奇遇三年前に咸興の仲だ、當時咸南警察部長の今は本府事務官大橋警察部長兼務咸鏡木埼三氏だ。だが列車はぐく進する。記者の列車はこのぐく進する列車のデッキに立つて激甚なる水災の跡をとむらはんとするにある。久濶を叙し近況を聞きたいことの望みは山々だがそれでは寸暇を惜んで今日の都合やむを得ぬ。この爲め選んだ目的にもとる。ゆるし乍らも應接してデッキにとまる咸興から新浦川鐵橋までは流石に秋の名所で五穀豊穣、天下は泰平だが秋の名どころさやかな情趣を漂はせば渦中にして内間の心の

濁水に 洗はれた南洲集落災地だ。谷續い奥の村から流れ集まつた畑の作物、道路附近まではさきに工事用モーターカーで一度見た。洗はれた耕地、洗はれた鐵路、曲つたレールたゞそれだけでも水災の恐るべしと眉をひそめたものだ。それにどうだ本宮驛に近い約一マイルの區間は……つい十日余り前までは咸興平野を三分した一位の穀倉、さ月々と稔ゆる稲粟、黍、稗、大豆、水稲とそのすべてが收穫の喜び知らず自然とのさばり返つてゐた稲田だつたのに、稲き家は半壊流され、次ぎは倒れ次ぎは崩れ、仮かりし幾多の家の行方は知らずく。依然として荒地は無論のことである。城川江堤防の崩潰した廿八日正午を境に高き砂原に低きは

泥海に 化してしまつた堤防の崩潰ヶ所から大興線路の擁護は約一千米だが後で支店長の実倉氏が語る處によれば恐ろしい濁水が曲こへて四尺あまりの堤をなした濁流が北の堤防を襲ふまでものゝ三分とかゝらなかつたさうだ。一時間十二マイルの速力で襲來する恐ろしい濁流それが高さ四尺の堤をなして襲激するのだ。家が流され耕地がくづれ、道路、橋梁、鐵道が粉砕されるに何の不思議があらう。おそるべき自然の暴力よ、われ等は今この世いそらの新荒蕪地に直面して人命についてはなかなかりし一事にせめても慰めを得ねばなるまい『鐵道工事、線路流失』の報と共に着手した復舊作業は一週間後の九月三日夕方やつと列車を

西湖津 に入れるまでに進んだが列車がこゝを通過すると直に再び豪雨で假線を洗ひ水深腰に達して勢ひ激しく人も家畜も直に押流される仕末に八日夕方やうやく假修復を終つて一列車かよはせたまゝ又も同夜の狂雨、そして今日が二十八日最初の不通以來十六日間に第三次の下り列車である。驚には人間の經驗にまかせて渺茫たる自然の心のまゝなる荷鐵かも知れぬ。復舊作業にまだ完全でない、幾百かの人夫それも避難民だら頭痛に似しいアンペラの小屋がけしてなほも働きつゞけてゐる。記者はさきに農作物被害をあまり簡單にかたづけた。濁流の流心地帶はあれでもよい。がその他の耕地は。なる程朝鮮の古諺はうまく言へたものだ。水に災ひのある地は其の延びる作物毬よい。高粱は概ね無事、つぎは粟に稗だが稗は概皆が無い。

水稲は 雨期と花期とが一致して收穫豫想を示すとすれば大豆は丈低きがゆゑに泥に埋まれてこれまた收穫皆無だ。本花所は中心とする約二マイル四方の被害區域を過ぎればほかは概ね中小破でも耕地家屋の被害もあまり見られぬので浸水區域まで延びたいが拾ておき難い用件もあり何れ又出直すことにして退潮で行交での列車に飛乗つて咸興へ歸る(咸興)

悪運つきた兇賊の一味 忠北警察部の被官後に包囲され小白山中で逮捕された稲代の兇賊團内は射殺された主魁金用才(二九)前にあるのは秦徒其他同列の五人は共犯者中央は逮捕の警察官右から紙野巡査、富田巡査、石渡巡査、捜査主任平石警部補、犬飼巡査(清州)

被害状況 十二日調査

十二日午後四時調査成鏡水災被害は左の通りである▲死者三三五名▲行方不明六〇九名▲家屋流失二、七二三戸▲同全壊一、二三三▲同半壊二、〇九▲床上浸水一〇、九二三戸▲床下浸水一〇、四四七戸

なほこの際消防を以て救護救護を募集すると共に各關係機關の寄附金も成るべく道において配給を公平適當ならしむべく管内府郡へ通牒した(咸興)

渡航中顛覆 一名溺死す

九日夕刻前日より降雨のため飽耳江の増水四尺におよび渡船も運航不能になつたが北興株式會社運送部勤務の山崎御抜及び所主任金祖氏は外二名と共に自ら船をあやつりて渡船せんと試み誤りて顛覆急流に押流され行方不明となり他の二人は助かつた(熙山)

豊山郡内の交通

天候漸く定まり水路で道路、橋梁の流失したヶ所は多いが應急處置によつて徒歩と自動車連絡で交通することが出来る事になつた。豊山郡内の分は左の如し

一、夏時副より内中里(安山面把發)徒歩

一、内中里より黄水院まで自動車運行

一、黄水院江は渡船(安全に渡ることを得)

一、黄水院より豊山まで五里は徒歩(普道によれば約四里)此間は途中長津橋より虚谷嶺及豊山條の箇所は徒歩を要す水深は一尺五寸乃至三尺位

一、豊山より能耳面(能耳江より約二十五丁手前)へ自動車運行

一、應徳里より甲山郡界までは能耳江を渡船により徒歩交通することを得

新興移邑運動起る

稀有の水災に四圍の交通路を絶たれた新興邑は將來再びこの苦痛を繰返さぬ用心に早くも咸南新興郡廳に移邑運動をおこした(咸興)

元山雑俎

◇徳源郡赤田面臥牛里沈蒔鶴(三四)及び同里朴水萬(三〇)は業務執行防害罪で元山府から告訴され目下元山警察で取調べ中であるが右は一時八ケ歳迄臥牛里の農民の糞尿が今に移轉されず爲めに里民と府衛生人夫との間に常に紛糾を生じてゐる有様でこの前記兩人も衛生人夫と何かのことから爭ふたのが元で告訴されたのであるが之れに對し同里民は先程里民大會を開き山崎府尹に對し大要左の意味で陳情書を提出した府が告訴した沈及び朴は府が云ふ如く府の人夫に對し業務執行を防害したる等の非行なく之れに反し府人夫は往々にして里民を毆打し或は權利を脅迫する等の行爲もあり先般も某及び某少年を毆打した事件は却て府側にあるに拘はらず事實相違せる前記兩人を告訴したるは里民一同の憤慨する所なれば、云々

◇住所不定金七星(一五)は去る四日元山府仁谷里前で水電工夫が工事中車に積んであつた電線四十尺位を竊取古物商に賣渡さんとして取押へられ取調べの末十四日局送りとなつた

◇元山署では來る二十二日午前八時から松興里射撃場で秋季射撃大會を催す

咸鏡北道

豪雨三度襲ふ 城津郡最も甚し
吉州雄基は堤防決潰 市内は泥海と化す

九日の豪雨でまたもや三度の大惨禍を醸したが今まで余りに被害の少かつた城津郡一帯がこの三度目の豪雨に襲はれ臨溟川、旭川等の増水甚だしく遂に堤防決潰して市内は泥海と化し浸水家屋は數百戸におよび鐵道線路も交通も一時は杜絶され全く孤立状態となり詳細の報も可なり遅くある模様で本道全部にわたつた今回の大出水でその後内務部調査の各地の状況は

▲吉州=臨溟川及び紅疑洞川の氾濫で吉州橋は再び流失し堤防の決潰で邑内に流れ込み浸水二百戸に及び被害甚大である尚長白、鶴し、雄坪の三面は手痛くやられ長白面十戸、臨溟面二十二戸、雄坪面五戸計三十七戸流失家屋を出し倒壊十戸半壊六戸、負傷者七、溺死男二、女一を出してゐる

▲城=十日朝浸水家屋五十戸に及び破損、守備隊より救助員として救護した

▲新阿山=豆満江の増水にて浸水十七戸

▲富寧=流失家屋五戸倒壊二七戸半壊二三、浸水二百三十戸道路流失百九十間、橋梁二個所、被害甚大である

▲雄基=雄基川氾濫し堤防の決潰で流失家屋十戸、倒壊二十七戸、半壊二十五戸床上浸水百五十戸床下九十二戸人畜死傷なし

以上の如くであるが十一日頃までされた今日までの水害被害は左記の通りであるおいまだ若干の報告に接しないものもあるのでその詳細は判明しないが大體において▲死亡者六十九名、負傷者二十二名、行方不明十四名、家屋流失一七〇戸、全壊一三九戸、半壊三六五戸、浸水床上一二八九戸、床下三一四九戸、流船行方不明十四艘、乗組員六十三名(羅南)

審勢展 準備進む
異彩を放つ参考館

審勢展覧會の開催期も近々切迫して方これが準備も着々進捗し第一會場である慶尚南道の府縣工業品も豫定以上に進み一兩日中にその整備を見るにいたらう。參考館の出品も各方面から申込み殺到し三井物産の如き同館が取扱ひてゐる品物中の高級品を多數出陳することゝなつてゐるがその中には新興燃料たる煉炭の燃焼の實際を見せることを至宜される又新興業の所は第二台の中でも同所の製品で電球の製作を見る事にしてゐるのでこれ又呼び物の一つとなつてゐる。内地方面からも木製品、硝子製品、陶器類の出品申込がすでに數十點に達し更に續々申込みがあるので參考館は營業中の白熱と共に光彩を添へる事であらう

羅南から

◇三度の豪雨で清津羅南間の交通路は鐵路を除くの外全く杜絶したので道土木課では一昨夜来から晝夜兼行の有様で天野課長を初め課員總出動で之れが復舊準備に係り目下工事に着手したが開通式までには清羅線の三地間の自動車通路が出来る様に工事を急いでゐる

◇今回の水害被害に對し當局では前後策に餘程手を痛めてゐるが何を云ふても本道の様な貧弱な財源の實庫では無理から無理はない、よつて甦へる事になるかも知れん

◇安藤知事を初め各部長の今回の心勢は割するに向餘りある、事だ

◇當地の上水道は道咸興の豪雨に可成濁つてゐたので第十九師團の軍醫部では消毒中であつたが平常の状態に復舊したので十日限り消毒を中止した

◇北鮮の特需品として内外共に知れ渡つてゐる稲茸ツルチュク製造で本年北鮮に於ける原料採取の爲め咸南北両道に亙つて手廣く買付してゐたが本年は昨年よりも非常に豊富で採取高も五百石に達しと原料不足を来す事はあるまいと主人は語つてゐた

◇新任羅南騎兵二十七聯隊長古賀傳太郎中佐は前任地盛岡から赴任途次咸南北の大水害の爲め交通杜絶となり京城に滞在中であつたが八日終列車で赴任十日市内各所に挨拶をした

慶尚南道

米作豫想…… 平年作は大丈夫
旱害は山間部地方だけ 他は稀れな大豊作

旱害も無事に過ごした慶南の米作について道當局では米作状況を調査中であつたが旱害は慶北に隣接した居昌、咸陽、陝川等の山間部地方の各郡に多少被害の形跡を存するが大體において慶へられた程の被害はなく河東、泗川、固城、昌原、金海、蔚山各郡の如きは逆にかへつて平年作以上の有様で殊に水利組合の組織になる區域の如きは近年の稀れな豊作をつげる好成績はかくの如き虫害の發生がなかつた結果であるから全般の米作からみて昨年の百二十萬石作收穫よりは幾分減收するとしても平年作の百九十萬石には達する見込みである(釜山)

將來は 三面一組合
金融組合を増設する

慶南の金融機關として各府郡に活動する金融組合は全部で五十九組合に達し昨年度の取扱ひ金額は貸出し一千九十六萬圓、預金九百二十七萬圓に達し村落五十一、都邑八組合で現在の組合は五面に一組合の見當であるが當局の意向は明年さらに七組合を增設する方針で將來は三面一組合にする計畫である、現在は總組合員五萬九千人、一組合平均一千七百名であるが金融の資金貸出しの成績は良好で殊に本年は幸にも各財務とも旱水害の災害を免れ農作物は勿論水産面も豊漁である爲今後は益々順調の發達を遂げるであらう(釜山)

署長會議 二十日から

慶南警察部では二十日から三日間道内警察署長會議を開き次いで廿三日招魂祭、二十四日武道大會を催す豫定であるが本年は今秋御大典を控へて居るので特に御大典に關する左の諸事項が中心となつて審議される筈

▲御大典記念事業に關する寄附募集の件

▲菊花御紋章菓子その他類似紋章取締の件

▲御大典祭祀に關する物品取締りに關する件

▲奉祝使用の花火及火藥の取締の件

▲内地渡航朝鮮人阻止取締りの件

▲自動車事故防止の注意等で此のほか綱紀肅正に關する打合があらう(釜山)

瀆職巡査 收容さる
渡航者から金を捲上ぐ

釜山水上署巡査坂本永利は渡航朝鮮人から多額の金品を捲きあげて一件書類と共に身柄を檢事局へ送られ釜山刑務所の未決監に收容された犯罪の内容は朝鮮人旅館組合の容疑取締として勤めてゐる間に共謀して數十名の渡航者から前後數十回にわたつて二百餘圓をまきあげてゐる點で犯罪確實となると共に同署では直に同巡査の免職の手續をとつた(釜山)

實現は容易ならず
自動車會社の設立

釜山自動車業者の合同組織で自動車會社設立計畫は近日中に具體化の運びになる模様であるが、これに關し當局では商業上においては結構であるが會社の設立は地方交通の關係上に就ての問題として

(一)道路、橋梁の改修乃至新築の要

(二)釜山慶南道路上の私設事業者の善後策

御大典奉祝協議會

十二日午後一時より晋州面事務所樓上において各區長會合し今秋の御大典奉祝に關する第一回の協議會を開いたがその要項は左の通りである(晋州)

一、提灯及國旗は各戸とも新調する、と

二、晋州本通りは一様に提灯裝飾をなす事

三、十一月十日頃、西石橋に於て奉祝なる祝賀會を行き全市民に參加を求むる事、但し會費は五十錢程度とす

四、日中は學生の旗行列をなし夜は提灯五千を以て提灯行列を行ふ事

五、町内各別に裝飾をなし餘興を催すことは随意たる事

六、

琵琶演奏會

十二日午後七時より晋州座において晋州支部主催にて琵琶演奏會を開催

馬山から

◇品評會の出品 來る十二日より四日間釜山に於て開催する第九回慶南酒造品評會の馬山の出品は▲福酒各五點加米杜丹原田清一▲惣賓、▲大正櫻清水合資會社▲總督井手和次郎▲松の色三好嗣三郎▲大典正宗石橋仁太郎▲瀧鶴酒田園次郎▲彌生遊ヒラ正宗▲井筒錄▲鶴正宗五反田富太郎▲増次郎▲西田嚴一▲燒酎一明酒與▲降油二點福井増次郎▲三點平井明▲二點宮武夫▲味噌一點福井増次郎二點平井明

◇府債其他借替 馬山府にては府債十三萬圓、學校組合債二萬五千圓、學校費債六萬二千圓、既に起債したるもの及び將來起債せんとする水道債を合せて約四十萬圓に達するが從來は八分乃至八分五厘の利子を以て起債し居るを以て今回之を六分乃至六分五厘の低利と借り替へをなすべき東京の某保險會社と交渉中であると

◇清酒の賣行 昨年九月の酒造年度替りに昨年度の持越清酒は五千五百八十一石、昨年度醸造の査定高八千五百二石合計一萬四千八十三石なりしが本年九月一日の殘高は五千八百卅六石なりしを以て二ケ年間の賣行は八千二百五十七石である

◇土工一名即死 馬山府新町一丁目馬山高等女學校構内の土砂堀取り工事中十日午後三時半頃約二坪餘の土砂崩壊したので其の下に就業中であつた馬山府鼓山洞劉仁云(五一)は其の下敷となつて即死した、依つて工事請負人淺野太郎氏より同人の遺族に對し金百五十圓の弔慰金を贈つた

京畿道

仁川の御大典奉祝

御大典奉祝方法については先に仁川各町里總代會において打合せを行ひその後各町においては何れも奉祝方法に協議を進めつゝあるが既報の山手町、仲町、本町、新町、宮町取引所の外は大體左の如く決定される模様である 仁川

▲敷島町(桃山町、柳町を含む)約八百圓で屋臺を出す

▲花町 七百圓内外で屋臺を出す

▲寺町 約四百圓で屋臺及町内提灯を造る

▲濱町 七百で假屋臺を出す

▲海岸町 約七八百圓の寄附を募り町内の箇所に奉祝塔を造る

▲露物協會 約一千圓で屋臺を出す

仁川雑俎

▲内外里 町内數ヶ所に奉祝門を設ける外記念として約五百圓で青年團を組織する

◇仁川神社では十四日午後四時寺島府尹其他臨席の下に彌額及參籠所の落成式を擧行した

◇御大典記念として仁川宮町では金波から仁川神社鳥居に至るまで卅數個のアーチを作り電燈装飾をなし永久施設とすべく準備中

◇遠山前仁川府内務係主任は十三日來仁、府廳に於て寺島府尹と正式に事務引繼を行つたが既報の學校費二千數百圓の不足は現金不足として全部の引繼を完了した

◇仁川自動車商會權居加一氏は十四日仁川署に京仁間貨物自動車運轉方許可申請書を提出した

◇京城の官選の舍管忠北陰城郡三成面陵山里許鍾(四〇)は八月上旬小作料の籾數百石を留却し約四千圓を橫領し翌米に手を出して無一物となり去る七日仁川署に逮捕され取調中

滿洲

安東神社秋季大祭

安東神社の秋季大祭は恒例により十四日から十五日の二日間盛大に執り行はれるが十四日は午後七時から神官の祭典あり十五日は午前十時から祭典執行され市内各學校生徒をはじめ多數の參拜者あり午後一時から守備隊騎兵分隊の在郷軍人分會中學生その他有志の數參加の劍道及び銃劍術試合、相撲部主催の奉納相撲あり夜に入つてソン撲等もあり一入賑ふ筈であらう(安東縣)

滿電の照明改善
奉仕的特典

滿洲電業安東支店では御大典記念の照明改善の實施として市内全般にわたり九月一日から同卅日までの間に新増設申込又は電球容量變更申込者に對し種々特典提供をなしつゝあるが、需要家は勝料金割引の外に更に電球無料取付および六十ワット以上の電球に變更又は増設申込者には別に優美なかさを百ワットの電球變更或は增設者には風雅なパラソル笠を無料で取付ける等奉仕的特典に各方面から非常な歡迎を受けてゐるがこれがため各店頭もいちじるしく美觀を呈し新市街は勿論支那街も日に明るくなりつゝある(安東縣)

慶尚北道

神宮競技 豫選日割
參加申込みは廿日まで

第四回朝鮮神宮競技慶北豫選大會は二十九、三十の兩日にわたり行はれるが各競技別日割場所は次の通りである。なほ出場希望者は二十日までに申込料十錢を添へ慶北道廳内慶尚北道體育協會あて申込まれたしと。但出場申込者は府郡島體育協會區域内の者に限る

一、陸上競技部 卅日午前九時より大邱公立中學校々庭に於て

二、野球部 別に豫選を行はず朝鮮體育協會推選の者とす

三、庭球部 廿九日午後一時より卅日にかけ大邱府三笠町コートに於て

四、卓球部 廿日午前九時より大邱公立商業學校講堂に於て、但し女子部は豫選を行はず委員詮衡に依り五名を本道代表とし慶北道體育協會より之を推薦す

五、弓術部 別に豫選を行はず慶北道體育協會より之を推薦す但し弓術部に限り朝鮮神宮競技へ出場の旅費は自辨とす

なほ申込用紙は府郡島體育協會所在地の各府郡島および中等學校に配付しあるにより之れに請求せられたしと(大邱)

豫選出場者 全州で詮衡

朝鮮神宮競技慶北豫選に群山體育協會からは軟式野球千鐵府組および水口、東鐵球の二組を代表として出場に決定個人としては李泰秀、尾崎組、北宮、金相瑞組、林大俊、權東頒組等の出場を見るべく東球は個人として高畑、張宇石、四ノ宮、目見田の諸君が出場することゝなつた(群山)

一日一人

◇前日群山府尹曰く群山は手土産になるべき代表的の物がない内地方面からのお客に對して群山としての贈物かないのは殘念だ◇米は代表的ではあるがまさか米を持つて行く譯けにもゆかぬ何米で醸造したお酒でも持つて行きますかね……

◇益沃水利組合は十三日次年度補修排水工事調査委員會を開いた

◇益山郡益山面公普校舎増改築工事入札は二千七百九十圓で裡里堤田氏が落札

◇つた實田郡守氏の許に曰く放免されて整理がつくものなら拘束されない前に整理がついたらうには皮肉

全羅北道

京南延長線 十一月から着工
明後年中に完成の見込 群山て國澤社長語る

群山驛構の舒川郡水東里に進出する京南鐵道豫定地の視察を終へた同社長國澤氏は左の如く語る

未だ認可に至りませんが遅くとも十一月初旬には着工の豫定です早く着手すれば本秋の如き旱害の程度の激しい時は救濟の一助となるだらうと思つてゐますが仲々迂余曲折がありましてね對岸の停車場は長項里に最初から確定してゐましたので今更變更も出來ないでせう今回路査しました土地は約十萬坪にして先對岸と板橋及阪川と大川間を遅くとも明後年中には完成の見込みである總豫算で百萬圓の豫算で四五千噸級の船を横付けすべき計畫であると言はれこれが實現すれば愈々群山と相對峙して大都市を形成すると信ずる(群山)

裡里から

◇佐々木商店の破綻から端を發した裡里町經濟界救濟の爲め、刈本商長は十二日面會議室に主なる干係者伊藤米助、田村龍助山、内藤城、宮本五郎、古川千代吉、古川猛、山本市郎、岡山源太の八氏を招き會談する處があつた

◇今度の問題で裡非が告訴をしなかつたらと市中で大分惡態の聲を聞く、かつたいの瘡うらみとでも云ふか、かそれが何れも關係者許りの口からだから面白い

◇中村面鎭支店長は佐々木を放免すれば整理がつくだらうと云つたさうなそれを默つて聞いて居た

慶北雑俎

◇大邱消防組では基本財産を作るため軍威郡古老面梨山洞那山の官有地百七十町歩を借受け昨年四月以來松、クヌギ、櫻等を植栽してゐるが豫て記念碑建立の處今回完成したので八日松本組頭以下上田副組頭その他幹部全部が山に至り盛んな除幕式を行つた同山はその昔頃山に築いた城の頭初この山に築かふとされた歴史ある山で今なほ東門西門南門がその跡をとどめ實は今回の記念碑もその石を以て作成したものであるなほ同山は目下官有地を道に寄與されてゐるものであるが併し五ケ年の後には完全に同組の私有になるものである

◇道衛生課主催あかんぼ審査會は四月以來最終日たる十三日正午迄の受審者二百五十一名内朝鮮人六十六名内地人一八五名であつた成績は身長、體重、頭圍、胸圍が標準以上の發育せる者九十四名で、標準以下の發育者二十四名、(朝鮮人十七名内地人五十八名)は優良見込であるがこれ等は十四日再審査の上等級を定むる筈

◇十二日午後零時四分大邱驛發豫定の下り急行列車は十數分間の延着をした原因は同列車が三浦津經由の西湖津通過中線路上に人がゐたのと臨川湾道間で臨松子供が現れたので急停車を行つたその爲で一急行列車が同日中に二回も途中停車をした事は珍しい

◇慶尚北道では新築中の道立大邱病院の竣工が近づいたので十三日同病院移轉並に之が附帯工事の指名入札を行つた。結果五萬二千七百圓で大邱築田組に落札した

合財袋

◇…平壤府主催メートル展覽會を機會に平壤繁榮會はメートル法普及宣傳を兼ねメートル質及店頭陳列會を催すことゝなつた

◇…六日午後零時卅分頃江西郡東津面龍非里所在朝鮮無煙炭會社採炭所で同所採炭人夫平北宣川生れ金世明(三四)落盤の下敷となり即死を遂ぐ

◇…鎭南浦肥料俱樂部は十三日午後三時から公會堂で例會を開いた

◇…平壤府外船橋里東大院里地で舉行中の全鮮製馬大會は一日延べし十六日まで舉行する

◇…平壤府の秋季種痘は來る廿四日から一週、同檢診は十月二日から一週間施行する

地方集會

相に散會した(浦項)

◇西氏歡迎宴 湖南觀察中の下田大毎經濟部長、九中巡察員及木社敏島支配人、杉浦編輯部長の來裡を迎へし裡里有志は十二日午後七時より新亭一樂に於て四氏の歡迎宴を催した(裡里)

地方人事

▲大澤藤十郎氏 十二日内地へ

▲秋山忠三郎氏(大邱日報編輯長) 十二日赴任

▲渡邊忠太郎氏(元山水電社長) 十二日夜京城へ

▲慶北平北警務部長 十四日夜完山通過赴任

▲吉富第廿師團參謀長 十三日平壤へ

▲野世溪咸南地方課長 十五日午後二時廿分平壤發家族同伴赴任

▲菊地新慶州地方法院長 十三日朝赴任

▲各村土地改良部長 十三日朝清州へ

平安南道

陽德へ(三)

平壤支局 一記者

八日午前七時旅舍九龍閣に雨音を聞きながら起床豫定の如く觀察遊行に決定、霧雨を衝いて出發、時に八時半自動車を飛ばすこと二十七丁陽德邑新邑の陽地方で陽德場營林事業所を訪ふ同所で藤原内務部長は營林の狀況に就て井久保同所主任技手から報告を聽く面積一萬三千三百餘町步を有する蒼然たる國有苗圃を觀察の上引返し途中自動車を捨てゝ愈々森林に入る

道に懸客として樂り山気胸を衝つ、南大峠い頂きを極めたのは十一時半、見渡す連山は蒼く暗く峰には雨雲が垂れてゐる、附近に松茸を探したが未だ時期早く、得るところ豆粒の如きものまでも無く十二本、山を降つて山麓の民家に森林状況を觀、更に小丘に登ば、一行が得た松茸の山岳に舌鼓を打つ、午後一時陽德邑内に引返し直ちに泥濘の林道工事觀察に向ふ、途中自動車で行くこと三里にして洛川面の食里にある洛川面事務所に到着

◇陽德郡洛川面は平南に於ける一の貧弱面で全面に於ても總戸の面である戸數内地人一戸朝鮮人三百三十二戸、人口内地人二名、朝鮮人千九百二十三名、而かもその面の面積は實に十二方里、その面豫算は歳入千二百十四圓、歳出給與千二百十圓事務所費百七十三圓、土木費二百七十九圓、勸業費二十一圓、衛生費二十六圓基本財産造成費二

補血強壮飲料

美味 滋養 葡萄酒

赤玉ポートワイン

後と言ず 今すぐ召せ

胃腸の悪い方は
食慾不振の方は
身心過勞の方は
神經衰弱の方は
精力衰退の方は
病後の方は

(本品の醫效に就て)

赤玉は 佛國ボルドウ地方特産の葡萄 ブラツクハンブルグ種を搾取し 正確なる學理に基き わが邦人に適する樣釀造された 純生粋の葡萄酒であります 平常健康な方でも 毎日赤玉の適量を召し上れば 増々健康を増進し 榮養を進め

活力を昂めます また 身心の疲勞を感じました場合 赤玉の一杯は たちまち元氣を回復して 再び十二分の作業能率を發揮することが出來ます また 虚弱な方は これに依つて食慾が進み 消化力がよくなり 血液の循環が旺んとなり 新

陳代謝の作用が いちゞるしく昂まりますので 虚弱な體質も やがて榮養を回復して健康狀態となり 病者も自然療能の力が強くなつて 疾病の治癒を早めることは 實際上 事實がこれを的確に證明するところであります また 病者で

なくとも 長途の旅行 執務による疲勞 産前産後の衰弱 不眠に依る衰弱 神經衰弱 ヒステリー等より來る 心身過勞 その他病後の回復期などにも應用して 卓效のあるは あらためて申すまでもありません

【十五博士推奬の内より拔萃】

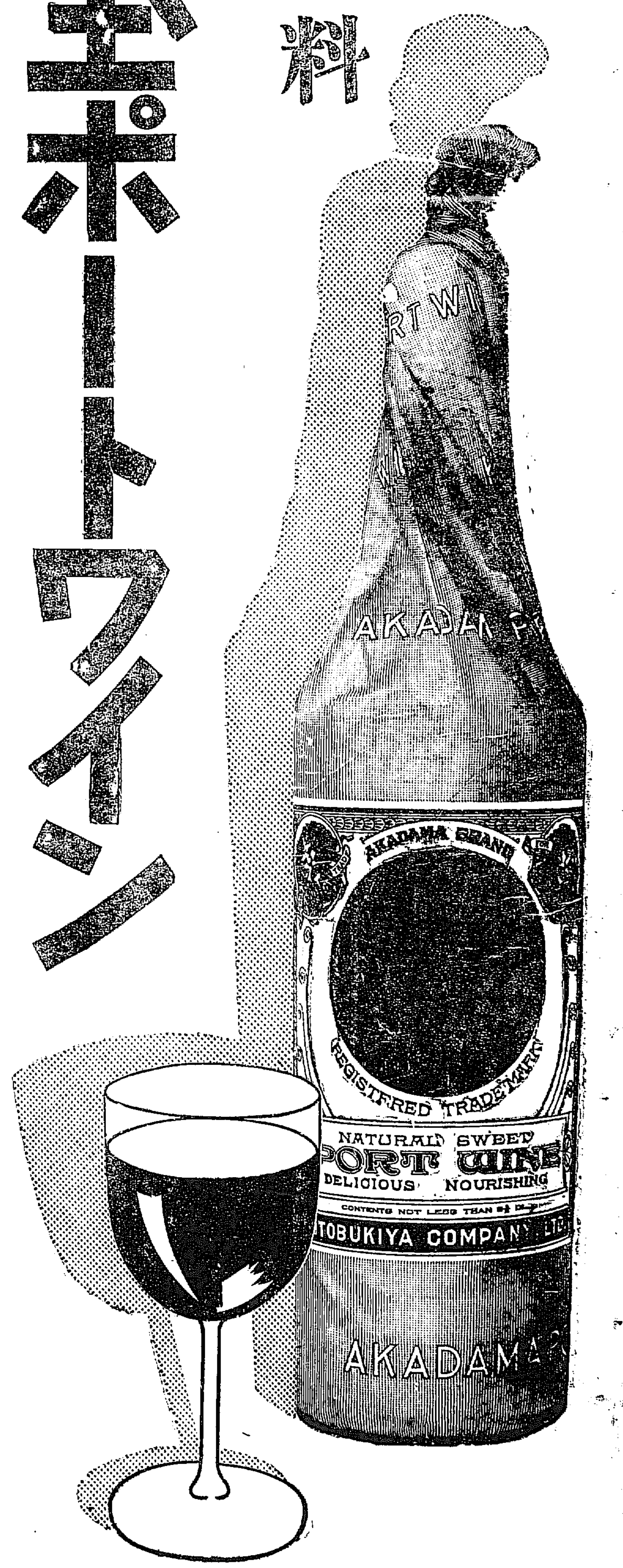

十五醫學博士推奬
各病院藥局御用品

326

星印ソース

Genuine Worcestershire . Sauce

妻は『料理は兎も角妻の心をたべて頂戴』といふ
夫は『その心に星ソースをかけてくれ』といふ

★146

急告

官製の人蔘エキス『蔘精』御買上の節は赤い丸函入桐の御紋章總督府專賣局封緘に御注意を乞ふ

京城 貴生堂

醫學博士 二宮亮吉
産科 婦人科
二宮病院

專賣特許

ウテナ

眞に色白く美しくなる

魅力溢れる素顔のために―― スッキリした美しいお化粧のために―― 素晴しい人氣の專賣特許『ウテナ』をおためし下さい。

色の黒い方、赤黒い方、青黒い人、垢ぬけせぬ方、ニキビ吹出物のでき易い方、あぶら顔荒性の方、小皺を除いて若返りたい方、すべて色の白くない方々――

一度つければ、すぐから効力がわかり、愛用の度毎に目立つて色白く、見違へるやうな美しさになる大評判の專賣特許美白料『ウテナ』を愛用して下さい。

各百貨店有名化粧品店藥店にあり

九久式 ウドンソバ機

特約店募集
釜山本町二
堺屋金物店
(カタログ進呈)

味の素

三杯入れて煙草にしよ

料理の調味なら味の素に限る、暇はかゝらず經費もかゝらぬ、只三杯入れて調味は濟んだ、サア、煙草なりとも召し上れ

宮内省御用達 鈴木商店

木材防腐劑 クームヒン
南京虫退治劑 Aクームヒン
消毒殺菌藥 ハイジン
京城 クームヒン株式會社

トルストイを想ふ…A (7)

地に蒔かれた一粒の麥

佐藤圭四郎

かくしてトルストイはあらゆる一切を否定して、自己の理想を實現すべく、ヤスナヤ、パリヤーナに一農民として歸つて來た。しかし彼はしんじつ農民になり得たであらうか。しかも生活そのものは外に生活の眞理を求め、儀式と從與から解放された宗教に神の國を建設しつつあるロシアの農民にたり得たであらうか。トルストイの農民に於ける強調は一の幻影であつたに過ぎない。彼がいかに鋤をとり、鍬を振つて、農民とともに勞働しようと、彼の精神は依然として神と靈魂の住家に靜坐しなければならなかつた。一方に自己犧牲を說き、無抵抗主義を唱へ、超絕的愛他のキリスト教的精神を高調してその理想に神の王國を建設しようとしたトルストイが、彼の反面たる異教的精神に向つて、惟ふ時、彼は精神的であり、放縱的であり、享樂的であり、「自我の愛」に對し、いかに厭々形式しなければならなかつたか。異教的精神とキリスト教的精神の、この矛盾せる二つの精神において、トルストイは生涯のはてまで、その爭鬪を試みるべく運命づけられていた。いはゆるメレジュコフスキーが評言している樣に、靈にも肉にも強かつた彼はあくまですぐれた『魂の人間』であつたのである。人類の理想に燃ゆる醫醒をさけびつつ現實において彼は『肉の人』であつた。彼の傑作『コザック』における自然のままの野生のままの人物——『放縱な獨立や憫情や、掠奪や戰爭を愛する念』に充たされた人物、彼自ら純なほこりを以つて『俺は好い男ぢや、醉漢で盜人ぢや、そして眼んぢや。俺は女子供に對しては愉快な男ぢやが、俺は女が好きぢや、叶のイェロシュカは』と傲語する人物、子供らしい眼と、老人の澀いたるんだ鬚とを有つて、常に身のまはりに新しい濁酒とブランデーと火藥と御り立つ鹿との臭ひを離したことのない人物、俺は人間を見ても獸物を見ても同じ事だ、すべての物をお作りなされた。罪なんてものがあるもんぢや無え。まあ、動物を例にとつて御覽じろ、奴等は韃靼の葦中にも棲めば、俺達の葦の中にも住んでゐる。神樣の下された物を食つて生きて居るのぢや。それに如何ぢや、其邊の連中は、それだから罪の底を通らなければならんと言ひ居る。俺が思ふに、そんなことは乾燥ぢや、俺達が死んで草が生える。それでお終ひぢや」と叫んで善惡の埒を超え、人類の法則以外に生活する人物。「こんな非け皆せい。神は人間のよろこびの爲めにあらゆる物を造つた。何事も罪でない。美しい少女と戯れることも罪でない」（コザックより）唯、健康であれ、しかして生きよ。人生は總て美であり、總て善であり、生命は力であり神である、と謳歌したイェロシュカおぢいさんの人物こそ、實に肉としてのトルストイの異教的精神を端的に語るものでなければならない。と同時にトルストイは『コザック』の中でオレーニンをしてイェロシュカおぢいさんの謳歌に共鳴する一方、絕えず『愛は犧牲である。自己の爲にのみ生きるのは十分でない。他人の爲に生きなければならぬ』と絕叫せしめて、キリスト教的精神の眞諦を說いてゐる。

かくの如くトルストイは實に偉大なる異教的精神をもつてゐたが、異教徒にはなれなかつた。と同時に彼の高邁なキリスト教的精神もまた彼をキリスト教徒にしなかつた。異教徒でもなく、といつて完全なキリスト教徒でもなかつたトルストイは、蘇れる神化しつゝある半異教徒であり、而してしかもキリスト教に歸り得ざる半キリスト教徒であつた。かくしてトルストイの隱遁生活にはすでに風がはらんでゐた。彼の鋭敏な感覺はヤスナヤ、パリヤーナの一田舍に蟄居しつゝ、なほも幾百萬の勞働者の辛苦と戰鬪と絕望、貧困の見る貴族者となり、日毎に押し寄せて來る農民の生活難に對し遂には精神的關心のみで逃れ出來なかつた。

ロマン、ローランをして嘆息せしめた彼の異境なる生上の爭鬪は畢竟、異教的精神とキリスト教的精神、理想と現實にあける、これらの矛盾にあつて絕々はげしい爭鬪を續けなければならなかつた。それは遂に一八九五年のカフガスにおけるドゥホボール教徒事件に對するトルストイの激烈な攻撃となつてあらはれ、續いて『復活』における火の如き叫びと批判と爭鬪のトルストイの最大苦悶ともいふべき死の恐怖となり、最後にヤスナヤ、パリヤーナの出奔となつてあらはれたのである。トルストイの家出！それは生涯を通じてトルストイの最後の苦悶の爆發であつた。かくして間もなくトルストイはアスタポーボの驛長のさゝやかな家で、八十餘年の波瀾重疊を極めた彼の生涯の幕をとぢたのであつた。

註ドゥホボール教徒は十八世紀の中頃からロシアに發生した一宗派で原始キリスト教の教義を嚴守し徹底的無抵抗主義、同胞主義を實行すると共に一方には神の王國を認め國家法律兵役義務といふ地上一切の權威と掟を認めないとした團體である。そのために政府より國外追放を命ぜられその結果一八九五年カフガスに於いて信者一千餘人はコザック兵のために非業の最後を遂げた。トルストイは『復活』の原稿料全部を彼等の北米カナダ移住費として提供した（完）

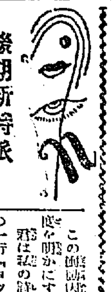

後期新詩派の根據

—マックス・ジャコブ君へ—

(2) 上田忠男

われ等が強いて選擇を要求する場合には、かのジャン、コクトオにまつより外はない。』新詩派の根據はこゝにある。』すべての藝術的進化主張のつながりを斷つて、五感の同時的感覺の上においてもそれ自體、混亂そのものにして、しかも驚かざる秩序である。

この價値によつてわれ等の態度を明かにするものである。私は私の詩篇『海邊の秋』一篇冊の一行『ヨットの帆や燈が鳴いたらしい。』にかゝる音響の表現を非難されて、第三者へ、奇怪な幻想を強ひることの無理を諭かれてゐる。諭鋒一通りは尤もではあるが、由來、藝術に於ける感覺的表現と構成的感覺の整合の眼鏡は、新詩想の上においてのみ、論證さるべきことであり、又してそれ自體『創造されたる目的』でないはずである。君が批評された點は、一つの舊態依然感應に分解して全體するの態をとはれたものであると確證する。

眼鏡脈寶

感覺機まで上る經線能について、藝術に縛る風、朗子等の中の連鎖自韻耶で起る自然性についての意識がもたらす一つの廻花。この『眼鏡脈寶』も一人より一つの評であるといつてゐられる。この言葉も君が、切離の施されたる部分の連結に目をとめてゐられないのであつて『このやうな詩のスタイルは無謀である』と一蹴されてゐる當局的な態度は君の評言に於ける不安定と、表現的結論の缺如を避けさするものではあるまいか。或ひは私は、今日の所論をして明日の日にでも肯定せしめて構成主義より、更に風俗主義に轉換せんかは常識外のことである。されど、私は絕對に君の如き悲哀の如き『未來的な、あまりに未來的な』リリカルに溶け入ることを出來なければ、スイート、メランコリーを追ふ文學少女に迎合されんがため認識されたる俳優の寵れさを見せたくない。君は私を指して『アート、フオア、アート』の詩人であるといはれてゐるが以て千萬である。私は市井の一凡人に過ぎない。されど現實は常に衝突的である。しかして生活は根源的であり構成的である。彼らに私の詩風、技巧的唯美論をして、私の私生活樣式をまで想像していただきたくない。生活と藝術は、私の場合にのみ、無難に認識されてゐる。されば私だけがひとりもつてゐる詩學は、カクテル文化の末梢的藝術に過ぎないものであらうとも、それは私の正しい認識であり私の把握であるのだ。いま、君は今日の詩を『非常的であれ』といひ私は今日の詩を『變態的であれ』と主張する以上は永久に君と私の所論は、並行線に並行した二個の軌道である（完）

三木氏の個展

十ケ月の苦心慘憺のパリー生活によつて得た作品を出品して二科に入選した洋畫家三木弘氏はこの期間にパリーから作品が屆いたので十三日から本町食堂に陳列してその作品十余點を展覽に供した。同氏は近く渡歐し一年の滯歐を機會として一層の藝術の技を磨き個人の藝術的素質を發揮して一般の熱望を傾きなほ藝術的理解の意味において作品頒布會を組織する由である（寫眞は同作品）

京城日報への執筆前後

—探訪時の前記事の挿話—

江見水蔭

五

及、ある有名な新聞の插圖に雅行所にある者が呼ばれて行く處がある、則ち提社杯である、揭載料とかない、それをたゞの挿行所で普通の侍が半紙にはいてゐる。またある小說に吉良上野介が會話につて白髮穢を澆つたといふ形があつたが白髮穢は明治もズットあとになつてから出來た櫛で、それを元祿時代に吉良が澆つたとは驚き入る。

や、余職になつた昔の作家は下繪について苦勞の程に苦しんだもので明治二十三年頃尾崎紅葉が新作を發表して出した『新時事』といふ雜誌に鑛らしい評判の美本でこの挿繪を武内桂舟が描いた。非常に藝術的な線でその時代これを木版だと思つて人は驚いたが實は石版で毛筆をもつて石版すりとしたものの眞繪として描繪のもので當時あつた。此繪が出來た時に桂舟が作者の處へ『見せに行く』と紅葉は『これではいけない』といつて作り直して都合三十六度下繪を作り直したといふ話が殘つてゐる。これは少し神經過敏であるが如何に苦心であつたかはうかがはれる。明治二十七年頃雜誌の『太陽』が出た、この時矢張り桂舟が紅葉の插畫をかいて評判をとつた。小說は『眼鏡』といひ泉鏡花の書いたものを插繪からある程度まで寫實に達し殆ど七分通り書敬めそして發表したので、插繪は日本繪を寫眼にした純粹のものであつた。その繪は白馬會の新頭が荒選の間を船を漕いでゐる處で『醫を取つて立てり』と註が書いてあつた。この繪の讖が非常によく出來て兩方といつて同時に出來たのだらうとか國文館で大變評判を集め間もないで、その眞寫は何でもないもので船の先へ朝顏を一杯つけてブロットで吹いたけであるが、その時分としては餘り新らしいことで人々が驚嘆したのである。現在の評論の進歩を見た時質に隔世の感がある。

一方新聞の方ではだんく大新聞小新聞の區別がなくなり大新聞にも挿繪を入れるやうになり、明治二十二三年頃、東京朝日新聞が出てから一層この插繪に苦心をおき、國民新聞には久保田米僊が繪の圖をかき、白い繪で面白いスケッチや寫實物や新らしい繪徳ひを見せてゐた。かく挿繪はやはり出したのであるが、いまゝで挿繪のなかつた『讀み賣新聞』などでも非常に苦痛を感じ何か繪を入れねばならぬといふので尾崎紅葉の『笛吹川』といふ小說から武内桂舟が匿名で繪を描き出した、この『笛吹川』は矢張り代作で實は田山花袋が書いたのを紅葉が殆ど完全なきまでに筆を入れて發表したのであつた

寄贈誌から

極東評論（ラ・レヴー・オリエンタル九月號）エスペラント研究雜誌。執頭の城大助教授福田國民氏の『國際エスペラント語中』の新論と左の『和文』は日本の語文の現狀を穀導批判したものであつて權威ある獨特の文字である。その他新語等中詞事說法および綠原邦泉氏の『國手』のエス譯も『詩月稱譜』のエス譯等の外あるが文中『入れ物はない兩手で受ける』といふ放哉の句は余の意譯が思想過ぎてかへつて興味の如くわれくを打つべきものに乏しい感がある、ともあれ、斯界の異色の價值は充分であらう（東京市牛込區新小川町三ノ十四日本エスペラント學會發行）

さすかた（九月號）吉植庄亮の『鑛師地』宇都宮誠の『木靈』等の歌論田島、岡本、藤田等諸氏の謳草を滿載してゐる（發行牧島東るさすかた社發行定價十錢）

學◇藝◇界

◇京の富句會 十五日夜鈴菊三丁入枝邦廻南居に開催

◇俳壇 十一月號課題、新酒（五句）北川左人選、菊（五句）西村法夢選 雜詠（十句）阪田苦粉先生の詩切九月三十日國先金甲里城五百番地同盟吟社

何より苦しい子宮病

油斷は手後れの基

常に頭痛や眩暈がする、腰足が水をかけられる樣に冷る、下腹や腰が引つれる樣に痛む、こしけが降りる、月經が不順になる等、これは皆子宮の病氣の爲めです

それを等閑にしたり、又服藥に姑息な療法をとつてゐては大切な夫婦仲が圓滿に行かないのも多く病勢は段々進んで子宮内膜炎になり、其の勝々方々が惡く、こしけは益々多くなり時には血や膿の樣なものが混じつて來る樣になります。そして、子宮筋炎や膀胱炎及喇叭管炎を起し、終局的に姙娠をし、不姙症になり、或は腹を立闘つて出さねばならぬ子宮外姙娠を起したり、又腹膜炎の如き大病を起して命を取られたり不治の心臟病となつたりして遂には取返しのつかぬことになります。又御婦人を「生苦しめるのは子宮病であります、故にこれが治癒と豫防には既愛にお迷ひなく、長い歴史と數多の經驗を重ね研究に研究を加へて完成し產科婦人科の諸權威大博士が推獎せられ内外に名聲を博せる中將湯をお勸めいたします。服用者からは殆ど期以上によく利くので何れからも感謝されて居ります。

中將湯

主治効能

子宮病・血の道・こしけ・月經不順
下腹痛・頭痛眩暈・逆上耳鳴・不眠症
腰足冷込・內股引つり・肩凝・息切
ヒステリー・產前產後・つわり・寸白

◎中將湯は全國到る處の信用ある藥店にて販賣して居ります。若し品切の際は誤魔化品を勸めてこなしなさいで直接本舗へ御申込下さい

定價

三日分	五十錢
七日分	一圓
十五日分	二圓
二十三日分	三圓
四十日分	五圓
八十五日分	十圓

三圓以上は新案振出容器附

津村順天堂

本店 東京市日本橋區通四丁目 電話日本橋六〇八番 振替東京六〇八番

支店 大阪市南區長堀橋筋一丁目 電話南二五・振替大阪四五六番

有隣生命

後々の爲めに 有隣生命へ

契約高一億三千萬圓

積立金二千八百萬圓

本社 東京丸の內

朝鮮支部 京城府黃金町

ナッシュ

雄姿颯爽として出現す！

—一新更生の新四〇〇系ナッシュ

江湖に多大の期待を以て迎へられました新型ナッシュは今や一新更生の姿を以て諸賢の前に出現致しました

從來の三〇〇系ナッシュの堅實さに加へて 新四〇〇系ナッシュは
佛蘭西好みの優高優雅なサロンボデーを備へて 各型とも軸距を增し
絕對他の追隨を許さぬ獨特の複火花栓式ハイ・コンプレッション・エンジンは
速力と實馬力とを增進して 著しくガソリン消費量を節減し
又 ナッシュ從來の七ベアリング・クランク軸を獨特の中空式として
エンジンを極度に靜肅にすると共に 登坂力を增大した事は驚異に値します
其の外 ハウデル＝ラブチョーイ緩衝器 新二重樑鍛造製フレーム
捻力振動防止器 ビヂャー式中央集注給油裝置 等々
新四〇〇系ナッシュの卓越點は 到底筆紙に盡し切れません

御買上の有無は第二として 先づ御高覽御試乘の上
新型ナッシュの出現が如何に自動車史上革命的にして
劃期的であるかを御實驗願ひたう存じます

二十年特約販賣店 山本自動車商會 京城府黃金町一丁目

日本總代理店 東京・葵自動車商會・赤坂

◎朝のノーシン一服は終日の心地を克くす

純獨逸式

最高 ユニオンビール

天然鑛泉 三ッ矢サイダー 金線サイダー

殘暑に際して

殊に胃腸の健全を保持し 衛生榮養の目的にかなふ ユニオンビール、三ッ矢サイダー 金線サイダー を御すゝめいたします

最近東西に二大工場を增設し
最新の設備と 最新の科學と
精撰せる原料とを以て製造したる
當社のビールと飲料水が如何に
すぐれたるか
他の製品と御比較を乞ふ

T—37

宮內省御用達 日本麥酒鑛泉株式會社 東京・大阪・名古屋

熱戰を豫期される
晴れの日佛競技
佛選手廿四名は
十八日に大連乘込

日佛對抗競技會はいよ／＼迫つた。オリムピックの歸途、わが國の選手は一部すでに大連に直行しており殘りは十二日神戸發アメリカ丸で大連に向つてゐる。朝鮮からは織田君が龍山と照綴の補缺として加はつてゐるから、織田君も參加する。そして敵のフランスチームは、強豪リユーダン氏以下二十四名が堂々と十八日大連へ乘込む筈であるが前人氣は頗るさかんであるしかも、畏くも秩父宮殿下の御臨席を仰ぎ、佛國大統領、南外相、わが內閣總理大臣、文部大臣、外務大臣その他から多數のトロフヰーの寄贈もあつて國際競技の空氣はいやが上にもたかまつてゐる

◇

最近のオリムピック大會において競技成績で日本は第八位、佛國は第七位を占めてその得意とする所は佛國はトラック、日本はフヰールドだからその得點の白熱するのは今から期して待つべきで未曾有最後の大きな國際競技としてファンの熱狂するのは無理もない。

◇

日本の選手は左の如くで、これを一べつして見ると短距離に相當強い顔ぶれで出ぬのはわかチームとしては頗る強手であるが、しかしこれは大體においてわが國のもの、四百、八百、千五百はわが國はオリンピックにも選手がおくれなかつた國だからこれはこちらに敗けず織田、南部、鶴田は互角、ジヤムプは織田、南部らを擁してわが國が有利の樣である。

◇

してみると棒高跳のヤキスチング、ボートを揃つてゐるものはリレーとハードルで、わが國がホームグラウンドの有利な條件にあれば、どうせ競技は免れまいと思はれる點にはまた價格に一長があるから

フランス選手

(寫眞はフランスのキヤプテンリユーダン君(上)と千五百の強豪ルデユーク君(下))

△百米 二百米 フイワシエル、クレストア
△四百米 フォージャング、デュエボン
△八百米 ケレル、デュス
△千五百米 ホウジエ、ルデユーク。
△五千米 ボアタール、ロアリー
△高障礙 アデルヘイム、リユーダン。
△走幅跳 フルーレ、ドゲラン。
△走高跳 リユーダン、メナール
△棒高跳 パンツウスキー、リユーダン。
△圓盤投 ノーエル、ウインター
△鐵投 ドゲラン、フルーレ。
△三段跳 ドゲラン、フルーレ。
コーチヤー。ミネル、フエルラン」

日本選手

△百米 吉岡、岡、和岐、佐藤、竹內
△二百米 吉岡、岡、和岐、竹內仲山
△四百米 石積、岡田、和岐、岡中島
△八百米 岡田、濱山、和岐、掛淵、澤田
△千五百米 久富、濱山和岐、片淵
△五千米 永谷、淺間、和岐、片淵
△高障礙 三木、織田、和岐、岡岡
△八百米リレー 百、二百の正和選手の外に南部、中島
△千米メドレーリレー 佐藤、吉岡岡、石積、南部、中島
△走巾跳 織田、南部、和岐、高岡
△三段跳 織田、南部、和岐立神
△棒高跳 笠原、西田、和岐、田尻
△走高跳 木村、織田、和岐、平岡
△砲丸投 西田、沖田、和岐藤田
△圓盤投 沖田、古田、和岐藤山
△槍投 住吉、菅沼、和岐、笠原
監督 織田 コーチヤー 阿部

竹添公立普通學校
新築に決す
由緒深い蓮池を
埋立て、工事に着手

懸案で問題となつてゐた京城竹添公立普通學校々舍新築問題は愈々總督府當局と府學務當局とを折衝の結果今回新築に決した、新築地は同校前の蓮池で、同池を埋め立て、工事は請負ふ事となり工事の着手は年內で洋館の瀟洒な校舍となる筈である、蓮池は金剛山にあり往時文人墨客は中秋月をうかべて詩吟管絃にふけつた由緒あるもので、あり現在佛國公使はこの池畔に公使館を設け現在同公使の住宅が建てられてゐるが、その他はうめられて校舍となる譯で新築費は八萬六千六百七十二圓である

マラリヤの
調査に力を注ぐ
十八日から開かれる
各道の衛生長會議

十八日から各道衛生課長會議を開催することになつてゐるが今回の會議で最も重大視されてゐるのは本年六月一日から施行された傳染病豫防規則の改正の件と、マラリヤ調査に關する件で、傳染病豫防規則改正の件は本年六月改正施行されたる同規則がまだ實施早々とて改正の趣旨が十分徹底して居ない點もあり、特にこの點に就いて傳染病患者に對しても健康保菌者に對する取扱を行ふことになつてゐるが、どうも徹底してゐないらしく一層これに關する細則に接しないのでこれ等を今回の會議で充分各道衛生課長に規則の趣旨を指示することになつてゐる、マラリヤ調査の件は地方病の調査としてヂストマの調査を殆ど完全に終つたので本年からマラリヤを調査することとなり各道をしてこれを行はしめてゐるがマラリヤ患者は從來に上つたもののみでも十二萬人に達し他の如何なる傳染病より多數であるからこれが調査をなし調査の結果防遏施設をなすことになつてゐるので、この際これに關する各道衛生課長の意見を徴し狀況を聽取しかつ本府の方針を指示することで可なり重大視されてゐる

御大禮の參列艦は
百八十隻に上る
指揮官は加藤大將

【東京電話】來る十二月四日橫濱港外に擧行の御大禮大觀艦式の指揮官は聯合艦隊司令長官加藤大將と決定したが御召艦は榛名に決定すべく參列艦は百八十隻に上り外に英、佛、米、伊の各國軍艦も參加するはずであるが露艦の參加は未定である

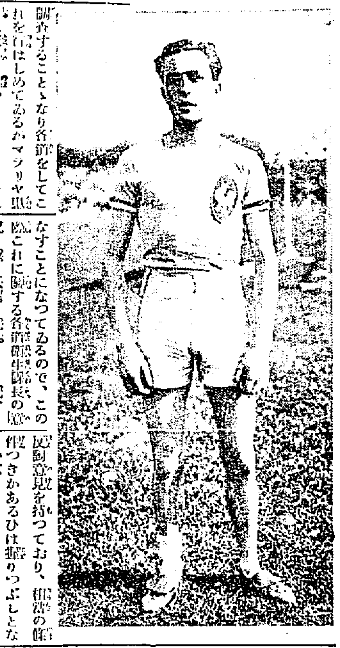

秩父宮殿下
兩陛下に御挨拶

【東京電話】滯りなく御納采の儀を終らせられた秩父宮殿下には午後一時四十分宮城に御參內この日の御慶事の爲兩陛下に御對顔御挨拶を言上の後種々御物語り遊ばされて御機嫌麗はしく一日を暮させられた

法相愛を說く
釋放者保護デーに
中央放送局から

【東京電話】司法省では刑余の人々を社會に救ひ正道に導くため努力をつゞけてゐるが全國七百余の保護團體は十三日全國一齊に釋放者保護デーを催したが同夜原司法大臣は東京中央放送局のマイクロフォンを通じて「人を愛する政治」の題下に釋放者保護のために講演した。個人にありては人を愛する心、國家にありては人を愛する政治は罪を未然に防ぎ或ひは、あやまつて罪を犯したものを感化遷善せしむる措置である愛は人類の平和と幸福のため缺くべからざるもので法律はこの愛の現はれでなければならぬ

學位認可の
大學移管

【東京電話】博士の學位認可權は今年十二月から各大學に移管に決したが勝田文相は閣議の際に鑑み

心中の相手　はじめ　(十四日朝刊參照)

松平家から
名刀を獻上
秩父宮家へ

【東京電話】めでたき納采の御儀を終らせられた松平保男子は午前十一時三十分秩父宮家に伺候の上杉謙信が愛用したといふ由緒ある三條宗近作の銘刀を獻上し御祝を言上したが更に殿下の特別の思召により松平大使夫妻は御殿に伺候し親しく有難き御言葉を拜受して退出した

反對意見を持つており、相當の論戰つきかあるひは揉りつぶしとなる模樣である

本夫を殺した
不義の男女
きのふ京城覆審法院で
死刑を宣告さる

慶尙北道醴泉郡甫陽面潭川里八九農鄭丁吉(三七)同里八六無職金順(三九)の兩名にかゝる殺人および死體遺棄被告事件につき十四日午前十一時京城覆審法院高木裁判長より各死刑に處するとの判決いひ渡しがあつた。金、順は昭和二年一月頃、同里韓丁吉と不義をつゞけてゐる內本夫の李鳳福が之を覺つた樣子があるので共謀の上本夫を殺害せんと同年一月二日夕刻李鳳福が他所にて飲酒酩酊して歸宅し熟睡しおることを鄭がかねて告げ同夜李鳳福の頭を押へ韓は携行の朝鮮鎌にて李の頭部を右から左へかき切り右顎部を切斷死亡せしめ犯跡を晦ますため李の死體に旅裝を施しこれを俵に入れ一日同家內別室に隱匿し三日夜半韓がこれを同郡潭陽面岩里にはこび俵より取り出し雪中に遺棄したもので原審地方法院でも各死刑の判決をうけたものである

朝鮮菊花同
好會生る

九月十三日夜朝鮮神宮境內休憩所に手塚猶宜、新谷市、振理(?)、外菊花同好者二十數名參集協議の結果朝鮮菊花同好會の組織なり、來る明治節に朝鮮神宮境內に展覽會開催の予定を決議した、これが世話人に佐藤、竹村虎太郎、張本鶴次郎、伊藤、吉田狂介、小林亮之助、飯島一飛、正木越護の八氏を互選し、近日總會を開き、會則、會長推薦、展覽會打合せ、審査員および役員互選等重要事項一切を附議決定のはずである

此際菊花同好者は同好者誘引の上總會に參加を希望すと問合せは京城吉野町一丁目九一弘中方朝鮮菊花同好會事務所宛にされたしと

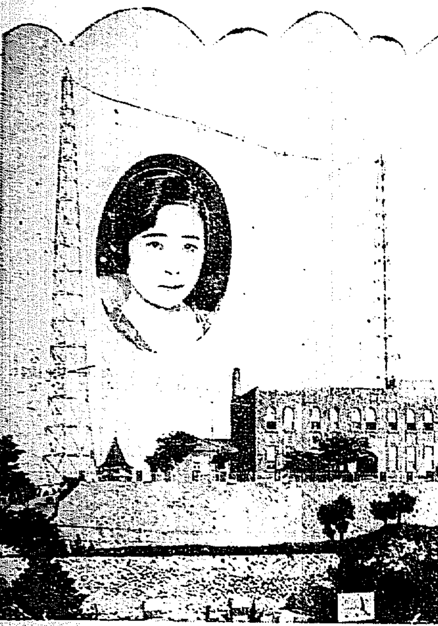

客人を裝ふた馬賊三名
邦人火藥商を襲ふ
店主夫妻を拳銃で射殺
馬賊襲擊事件詳報

【奉天特電】十三日午後七時すぎ滿鐵附屬地富士町五番地銃器火藥商植松貞二夫方に馬賊三名客人を裝ひ銃器購買に事よせて同家へ闖入し、馬賊はピストルを亂射し植松は即死し同人妻は重傷を受けて間もなく死亡、妹は輕傷を負ひ賊は直に逃走した、急報により領事館警察は非常召集を行ひ支那側と協力し嚴重搜査中同附近で賊一名を逮捕したがその際賊はピストルを發射して抵抗したので遂に一名は射殺、一名に重傷を與へたのち逮捕した警官武田某は賊のために身に數ヶ所銃創を受けたが、ひるまず遂にこれを逮捕したのである、殘他の一賊は逃亡したので、警察は非常線を張り嚴探中である、因に武田巡査の傷は輕傷である

青年訓練所
十七日に開所式
日出小學校で擧行

京城府青年訓練所は金鮮の魁として私設で京城に開所される事となり目下入所者の募集中であるが、京城府會議室で雨天の際は日出小學校において十七日午後四時日出小學校において開所式を擧行する事となつた

開所式次第

△第一種生徒職員着席△第二種來賓着席△敬禮△開式の辭職員△同敬一同△敕語奉讀△告辭職員△勅諭奉答(?)一同△告辭主事△來賓祝辭△告辭馬野府尹△訓示主事△祝詞來賓△答辭所生總代△閉式之辭職員

此種の中にはかつて三十年で三十年輕くなつた事もあるが何れも犯罪の前科數犯を有してゐるので或は竊取者所にとなるかもしれない

質屋荒しの
三人强盜
各懲役七年
を言渡さる

質屋荒しの三人組持兇器强盜、忠南扶餘郡內支那山東省登州府富士縣當時府內死洞二二六陳某(二九)黃海道黃州郡三田面三田里任昌鎬(二二)京畿道驪州郡月山面北德里李昌熙(二七)の三名にかゝる强盜および竊盜被告事件に對し十四日京城地方法院で檢事より各懲役七年をいひ渡され被告陳某および任昌鎬は控訴の手續をなした

水害義捐
音樂會
今夜メソヂ
スト敎會で

旭町メソヂスト敎會主催、本社後援の北鮮地方水害義捐金募集音樂會はいよ／＼今十五日夜七時半から同敎會堂で開催されることになつたが、この催しは一般の非常な好評を博し出演者の如きもその時機に適した音樂會に對し好意を寄せすゝんで出演を希望する有樣で盛會を豫想されてゐる。同夜のプログラムは市內一流の演奏者を網羅し殊に安氏のセロソロー、田中夫人のアルト獨唱は定評あるきゝもらし難いものゝで期待されてゐる

セロ獨奏安氏伴奏ブーツ夫人
ソプラノ獨唱山中幸子孃
ピアノ聯彈入江姉妹
アルト獨唱田中夫人
絃樂四重奏

なほ入場料は一圓、五十錢(學生)で當夜の純益金全部は本社救濟義金に繰入れらるゝはずである

鮮銀から
一千圓
水害義捐
の申込み

北鮮水害の義捐金を廣く募集して以來、各方面の賛同を得て續々義捐金應募に接して居るが、十四日には朝鮮銀行から金一千圓の申込みあつた

それから……NO3
貞洞の高臺に
聲を賣る乙女
＝アナウンサー＝

◇

第五回全鮮野球爭覇戰の第二日目、大邱對京城の試合が終つて後、盛んな通りゆきの電車に打乘つた黃色な鶴の群服に耳かくし、しかも日傘を片手……にといふ姿のモダンガール、嗚にJ・O・D・Kのマークがあるからには京城が丘の臨時主に相違あるまい

五人の女アナウンサーのあつた創立當時、二年もたゝぬ今日ではやがて鮮人の女は家庭の都合といひ何時からかマイクロフォンに訣れをつげたそして今は坂本、木村の二女に、今澤、野、それに今春三月、新に臨をうる入の群に入つた磯田澄子さんを加へて三人が戰時無休のこゝにあつて『われ等が臨』に奮戰の姿を續けてゐる。

◇

昨年の十二月一日、郵便部遞信局と提携して聽取料を一圓に値下してからは、それから……局員一同が臨時の大奮鬪だつた、當時僅に四千有余の加入者が今日はその二倍に達する盛況の增加を見た。」

◇

當時の主新しきアナウンサー磯田澄子さんもそれから後の人だけに異常な努力を經験から變はねばならぬ、『以前の方が』といはれぬ樣にへの努力は今澄子さんの遠慮をきいてもわかる事である

こゝに入りましたのが三月の下旬で、何にしろ最初の事ですし隨分心配しました殊に以前の人々の放送をきいて居ました私はそれと比較してどうかと案ぜられます併も聲の良否は殆んど自分にわかりません從つて皆さんの批判をきく事が唯一の私を知る方法です」(寫眞は J O D K と新アナウンサー磯田澄子さん)

北川金鱗畫伯
松寺局長邸で滯在

南宗畫派の普賢として嘖々の名を馳せつゝある北川金鱗畫伯は金剛山の秋色探勝の爲二十年振で來鮮數日前京城に來り、西小門なる同鄕の友人松寺法務局長邸に滯在中である、同畫伯の山水畫は入神の技を

金露　清酒　大阪府堺市　大塚合名會社醸

夏　子供用品百貨　ハーモニカ、蓄音器　京城本町二丁目 本ビル二階　子供屋

岡半老急死

【大阪電報】過去四十年間にわたつて米相場に名物男の異彩を失はなかつた唯一の國岡半右衛門老は十三日午後五時半心臟麻痺で自邸において急死したこれがため十四日の寄付は七萬五千石餘あり大阪を主として神戸、名古屋、新潟、岡山等に散在せる山なるが多分今明日中にその整理を見るであらう

鐵道軟球部
安東へ遠征

鐵道局軟式庭球部は新義州及安東庭球協會の招聘を受け十五日夜龍山發の十六日午前全新義州午後全安東軍と對戰する選手一行メンバー左の通り

中川、郞組、張、秋山組、兩羽、「野村組」湯澤、金組、永沼、秋子組、指山、古田組、坪井、森組

ボートレース
十六日漢江で

鐵道局友會主催の全鮮ボートレース大會は愈々十六日午前九時から漢江人道橋畔に於て開催されるが申込者は頗る多數で遠く釜山平壤方面を始め城大醫專其他各學校民間諸會社等頗る多方面に亙つて居るから當日は非常なる盛況を呈するのであらう因に餘興としてベーコンを競漕和船競漕小型ボート競漕等も人氣を呼ぶであらう

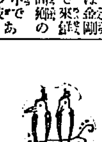

アナウンス

▲カリフォルニヤでは本背インコの流行がはじまつて來た。▲英國のタヴイストック侯・シャゴのメッジャー氏等が本背インコを五十羽ばかり該地方に輸入したのがはじまりですさまじい流行をあふり現在小鳥相場が一番がパーク種で五百ドル(約千圓)エレガンド種が六百ドル、トルコアジース種が七百五十ドルといふ高値を呼んでゐる▲この小鳥の輸入者は五代目の鳥が生れるまでは誰にもうつてはならないといふ條件つきで種鳥の分讓をはじめその繁殖をはかつたのであつたが▲カリフォルニアの自然がその繁殖に適してゐるせいか成績良好で現産地の濠洲やフイジー群島ですでに讓絶に瀕せんとしてゐる本背インコはこの新天地で輸入者の目的通り盛んに繁殖することになるらしい。

校長大妻コタカ　▲規則書付內容見本申込次第進呈
大妻高等女學校技藝學校　校外生募集
九月新學期開始
東京市麴町區上六番町　大妻女學校出版部

カナミツ　石油發動機　特約店募集
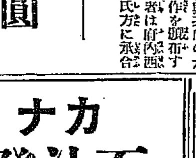
馬力　二半　三半　四　六　八　十　在庫豐富
岡山市下石井二八七　金光電機發動機部　電話一二二八番
岡山市下石井二八六　同　電機部

琴古流　尺八　普及管　獨習書　各篇五十錢
正一尺三寸ヨリ正二尺マデ(二圓…五圓)
普及管は本學館新考案獨創尺八にて他に無類、鳴り易く、優雅、安價
誰でもわかる獨習書大衆篇一篇(寶唄、流行歌)三曲篇(鄕唄、軍歌)出來
京都市上京區西洞院(?)　大日本竹道學館本部　振替大阪八三三五九番
●內容詳細無代進呈新聞名記入申込即發送

ライオン印作業服
堅牢、廉價優美(好評如潮)
店員も職工も農夫も働くには此服に限る、御小賣、通信販賣(カタログ進呈)
京城府　ユニオン商會
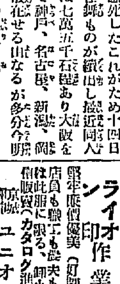

肺尖・肋膜・腸・腹膜・結核專門　古賀病院　九州線田代ドス驛ヲ六丁　電話鳥栖五十番

ラヂオ　消耗品毎月たつた貳、參拾錢で良い音色明瞭な電池不要ナチユラルエリミネータ受信器の新發見
京城本町四丁目　專門店京城ラヂオ商會　電話本局四二四六番　振替京城三〇〇六番

京日案內
五號活字十五字詰五行一回金五拾錢以上二圓每ニ

イージーおしめ
御婦人には……御立働、御運動に至極御便利な　ビクトリヤ　月經帶
御兒樣には……常に保溫衞生的な　イージーおしめ
發賣元　東京　大和ゴム製作所

裁縫　當習年期生募集　希望者は本人來店あれ　京城府本町二丁目　丸一吳服店裁縫部

公債　假劵勸銀債買入　京城府黃金町二ノ一六八　電本六七六　佐野喜平次

女中入用　常方商人　仁川本町四丁目五番地　木村

讓店　府內目拔きの場所　格安讓る　御希望の方は　電本四三〇五番へ

恩給　金鵄大々的買入　公債株劵其他各種買入　京城府古市町三五　電本一九〇一番(?)　江州屋本店

黑燒　類は貴甲物百種各種　まむし、電氣燒●猿頭　かわうそ、いもり、蛇類一切　京城太平通二ノ一九小松商會　振替京城一七八　電光五六八

染物　印絆天、幟、旗、暖簾、印物一式　京城府大島町(?)　電話龍山二五番一一二番　(?)屋染工場

賣家　四坪五家屋拾六坪二九　京城府中學洞拾九二番地　御希望の方は京城府中學洞拾九二番地へ　御來談を乞ふ

刀劍　刀劍の手入れは今が一番　鞘師其他日本刀とぎ　及白鞘並柄卷　京城府古市町四一三番　電本三五六四番　吉岡刀劍店

恩給　年金最高價買入　安全確實　急速即時　生命保險担保貸付　京城府古市町三番地　振替京城二三二六番　電本二三六〇番　西村和三

特別案內

募集　著名ナル外國商館ニ於テ英語會話ニ熟達セル內地人青年ヲ需ム　大學卒業者ナレバ最モ妙　京城郵便局私書函第廿四番

頭痛にノーシン

各地名菓子食料品店ニテ御求メ下サイ　御見舞　御土產ニモ　鑛泉應用ノ銘菓　みやまの雪　深山の雪　蜂蜜松の花入

玄米入こうらいちや　高麗柳　京城水月堂　電光六九六

日やけ・外傷・蚤蚊の口あと　キンレータム

小說 **明石將軍**（143）　白石實三作　多田毅三畫

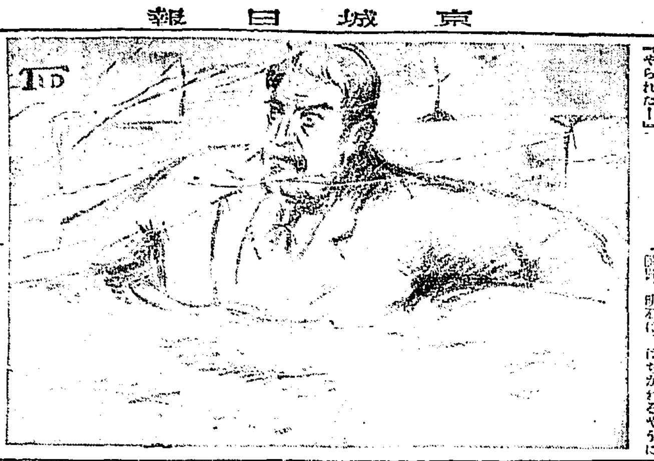

死の地下室

一八〇〇年代末葉のフランス作家——ユーゴーやデュマや、それからガボリユーやボアゴベなど、西洋大衆作家の作品を好まれた方は、いかに凄惨なる殺人行爲が、陰慘なパリの街上で行はれたかを知つてゐる。パリの地下大水道の秘密の迷路、浮浪人街の地下室の落し穴や死體の匿し場などは、いかにその殺傷手段の巧妙にして恐ろしい危險なものであるか、それはデュマや、スーや、ルブランあたりの探偵的作品を讀んでも、よくわかることである。

現に二十世紀のパリには、その種のトリツクや、機關や、罠は、ひんくと行はれたのである。そしてわが明石も、見事その術中に陷つたのであつた。

『やられた！』

この考へは疾く、ひらめくやうに彼の腦中に迷つた。が、こんな危險なあぶない瞬間にも、彼は懷中の落つきは失はなかつた。とつさの危急にのぞんで、全身が驚愕して戰慄すれば戰慄するほど、彼の頭腦は、氷のやうに澄みきつて冴えるのであつた。

懷中電燈をあげて、彼は、室内を見廻した。眼の前の大金庫は、たしかに二重構造になつてゐて、奴らは、金庫へはいると同時に鐵梯のやうな隧道を、上へ逃れ去つたにちがひない。地下室に監禁されたのは、疑ひもない自分一人だ。

『だが、樋口は？』

氣付いた明石は、はつとして眼をのんだ。後の樋口は、いつのまにか引あげられてゐる。その後には、ぽかり黒い穴があいてゐるばかり。天井は高くて、とても飛びつくことはできない。

『よし、飛びつけても、僅一つ手がゝりはない、床には、足がゝりもない。まつたく身一つで死の地下室へ放り込まれたやうなものだ。

手に觸れる壁はすべくして堅い。叩けばこぶしを痛めるばかり、跡かたもない。明石をたゝんだもので、いかに蹴り倒ねても、地團太踏んでも、抵がうはずはない。ことくと不氣味な跫音が、室中に反響するばかりだ。

しかも、その床に淺水が滿ちてゐる。

突然、頭の上でどうつといふ響きがきこえた。

『や、やツ！』

明石は、ぴたりと壁に身をつけて耳をすました。

ど、どうといふ淋しい響のやうなものが、全身にひゞけて來る。

瞬間、明石は、はぢかれるやうに床から飛び起きた。

『あ、水だ！水だ！』

床に溢れた水は、洪濤のやうにもくくと湧きあがる。そればかりか頭上からは、雨のやうに瀧水がそゝいで來るのだ。

『あ、さうだ、あの隧道は、地下よりもぐつと深い、さうだ——こゝはセーヌ河の河底より下なのだ！』

同時に、持つた懷中電燈がふつと消えた。電池が盡きたのだ。ざざつとすさまじい響がして、水が溢れみなぎつて來る。

『駄目だ——もう駄目だ！』

大膽明石も、悄然として突立つた。水はもう腰まで浸してゐる。と、またゝくまに水かさは増して胸に浸した。つゞいて喉に……。

『あゝ、かうして明石は死んでゆくのか、でも、こゝは俺の戰場だ。俺は名譽の戰死だぞ！』

だが、このまゝ明石が埋葬られるとしたら、なんといふ悲惨な戰死であらう。戰死といつても異國の底の怪しい露探の家の地下室で、獣は、深水のためになぶり殺しにあふのだ。たとひ戰死でないとしても、こゝで人知れず殺されたら、死骸もあがらなければ、墓を弔ふものもない。元より不朽の明石は、たゞ『失踪』者として葬り去られるだけであらう。彼が露國大の功績と勳功とは日本の誰一人知る人もなく葬られるのだ。幾千の同胞の運命が、確しく探偵をする中に、彼明石一人は、恐るべき海外の放浪者として、永久に埋もれ果てるのだ。

水はもう顎に達した。爪立ちしても跳いても、およばない。明石は力つきてぐつたりと水に沈んだ。恐ろしい最後のうめきをもらしながら。

代表的なら漬は 殖産なら漬　京城本町 田中商店

京染 きらぎ屋

新らしい出版物

◇麻雀疑問解答（中村德三郎著）本書は麻雀競技の道に入つた人に讀ますべく書かれたもので、著者自ら『麻雀通を以て自任する天狗連に見てもらひたいのである』と云ふ人々の爲に最も良い味方だと信じて居る』と序して居る（大連信濃町千山閣發行　一圓五十錢）

◇神代遺蹟考（佐竹淳如著）京城府三坂通四八佐竹淳如事務所

▼朝鮮及滿洲●（九月）[illegible]

[illegible]

けふの新刊（十二日）（警務局圖書課調）

邦文の部● [illegible]

（十三日）
邦文の部● ▲京畿道報（第一七六號）京畿道報（第八九號）▲京畿道警察部▲朝鮮社會事業（第九號）朝鮮社會事業研究會▲文教の朝鮮（九月號）朝鮮教育會▲會報（第六號）朝鮮肥料協會▲群山商報（第二五七號）群山組合通信（第二七四號）共▲開城商報（第一七號）共▲仁取商報（第一三九號）仁友會▲株式商報（第一二二〇號）京取市場仲買人組合▲朝鮮要覽（第一二二號）商業興信所▲鄕の部（第一八三號）京城基督青年會▲新聞雜誌（第六四號）
諺文の部● ▲生活の詩▲朝鮮之衛生（第二三號）共▲朝鮮青年（第一八三號）京城基督青年會▲新聞（創刊號）共
歐文の部● ▲安息日學校第二期論社▲渦突突盜法　時兆社▲耶蘇誕生記　尹永評

▲朝鮮（第九號）天聖地明會▲さすがた（九月號）共▲仁川商報（第二三八號）仁友會▲東亞國民時報（第一號）共▲所報（第五八九號）京城興信所▲朝鮮內報（第九六五號）帝國興信所京城支所▲群山に於ける取引所問題　寶榮之朝鮮社

讀者らん

▲府內で發展りの內職をさせて下さる所をお知らせ下さい（卿の女）

▲恩給生の生活氣に憤慨してゐると共々顧みる事が投書下さつて誠に欣ぶ次第す。[illegible]

[illegible]

演藝案内

大正館　十三日封切特別大興行　新秋映畫陣を飾る大雄篇

伊右衞門　七卷

空の彼方　十卷

京龍館　十一日火曜日より大公開

狂暴兒　六卷

神州男兒の意氣

東亞倶樂部

怒吉呂　十卷

喜樂館

クリムヒルトの**復讐**　十卷

月形半平太　十卷

江戸三國志　十卷

中央館　十一日より初秋超特の大巨彈陣！

劍龍之助　全八卷

戰艦鐵號　全十二卷

[illegible]

惡疫擊退

大日本 登錄商標 起死回生 寶丹 守田氏製

殘暑と傳染病！

今が最も警戒を要する時です

消化 殺菌 救急の三大威力を有するキヽメ本位懷中藥

ホウタン **寶丹**

が重大なる使命を果す秋、切に御活用をお勸めします。

寶丹は味や香氣、體裁よりも實質主義藥効主義を以て終始一貫し、常に其卓効を確認せらるゝ光榮の歴史を誇りといたして居ります。

寶丹の御活用は

▽惡疫流行のとき　▽旅行散歩のとき
▽時候あたりのとき　▽頭痛眩暈したとき
▽腹痛下痢のとき　▽疲勞倦怠のとき
▽氣分あしきとき　▽急に咳き込のとき
▽人込に入つたとき　▽飲過食のとき
▽胸がつかへたとき　▽船車に醉つたとき

▽定價　二十錢、三十錢、五十錢、一圓、二圓、三圓（各寶丹說明書付）

守田治兵衞本舗　本店 東京市下谷區池ノ端仲町　支店 大阪市東區平野町一丁目

▼全國到る處の賣店にあり

朝鮮郵船（定期出帆）

〇金剛山探勝航路開始　咸北丸就航

自五月十六日至十月十五日　元山發 毎日午前九時　長箭着 毎日午後二時半　長箭發 毎日午後三時　元山着 毎日午後九時

（博多行）●濟州丸 西歸浦各港經由博多行 九月一七日　●釜山丸 北鮮各港經由博多行 九月二五日

〇仁川出帆（代理店內國通運支店）

[illegible]

〇釜山出帆（取扱店大池回漕部）

[illegible]

〇元山出帆（代理店內國通運支店）

[illegible]

大阪商船株式會社

[illegible]

森信汽船出帆

[illegible]

森信汽船株式會社

蜂ブドー酒懸賞當選發表

▶九月三日所定廣告取次店八社並に所轄警察署員お立會の上嚴正公平なる抽籤を致しました

▶當選者の方々へは日本より順次商品を發送致しますし應募者各位に厚く御禮を申し上げます

當選者御芳名

一等　金貳拾圓也復興債券（十圓券二枚）　二十名

東京市芝區汐留町二ノ一　大森一郎殿
長野縣上水內郡南小川村八四九三　及川太郎殿
岐阜縣關町本町二　小島孝吉殿
神奈川縣中郡大磯町北下町　近藤元作殿
廣島市萬世町四五　若林新吉殿
和歌山縣有田郡宮原村字須谷　石澤たい殿
[illegible]

二等　金拾五圓也復興債券（十圓一枚 五圓一枚）　三十名

[illegible]

三等　金拾圓也復興債券（十圓券一枚）　五十名

[illegible]

四等　金五圓也復興債券（五圓券一枚）　壹百名

[illegible]

五等　美味榮養 乳酸菌飲料 **レツキス**　二本　五百名

六等　岡本一平 畫伯執筆 **漫畫繪葉書**（五枚一組 切手一錢貼）　五千名

（御地の郵便局より發送致しますから以上五日位の後下されまするよう御諒承下さい）

昭和三年九月十五日

株式會社 近藤利兵衞商店